Amtsblatt Gemeinde Baindt

Jahrgang 2021 | Freitag, den 12. März 2021 | Nummer 10

Landtagswahl am Sonntag den 14. März 2021

Liebe Bürgerinnen und Bürger der Gemeinde Baindt,

am 14. März findet die Wahl zum 17. Landtag von Baden-Württemberg statt. Sie entscheiden mit, welche politischen Vertreterinnen, Vertreter und Parteien in den nächsten fünf Jahren das Land Baden-Württemberg repräsentieren und regieren.

Machen Sie deshalb von Ihrem Wahlrecht Gebrauch!

Aufgrund der Corona Pandemie findet diese Wahl unter besonderen Umständen und veränderten Bedingungen statt.

Die **Wahllokale** sind von 8:00 – 18:00 Uhr geöffnet und stehen Ihnen unter Einhaltung von hygienischen Standards zur Verfügung. Zur Wahl bringen Sie bitte, wie gewohnt, Ihre **Wahlbenachrichtigung** mit. Darüber hinaus bitten wir Sie, Ihren **eigenen Kugelschreiber** zum Ausfüllen Ihres Stimmzettels zu verwenden. Tragen Sie beim Betreten der Wahllokale eine **medizinische Maske** (OP-Maske oder FFP2-Maske). Darüber hinaus nutzen Sie bitte beim Eingang zum Wahlraum die Möglichkeit zur Handdesinfektion.

Aufgrund der Pandemie wurden die Wahllokale in Baindt wie folgt geändert:
- **Wahlbezirk 01:** Schule für Blinde und Sehbehinderte - Sporthalle
- **Wahlbezirk 02:** Klosterwiesenschule - Aula
- **Wahlbezirk 03:** Schenk-Konrad-Halle (bisher Dietrich-Bonhoeffer-Saal)

Wählerinnen und Wähler, die kurzfristig erkranken oder für die Quarantäne angeordnet ist, können die Briefwahlunterlagen am Wahltag bis 15 Uhr beantragen. **Ihr Wahlbrief mit dem ausgefüllten Stimmzettel muss bis spätestens Sonntag, 14. März um 18:00 Uhr beim Wahlamt eingehen.** Zu beachten sind in jedem Fall die Angaben auf der Wahlbenachrichtigung und spezielle Hinweise des Wahlamtes.

Ich freue mich über eine rege Wahlbeteiligung!

Ihre
Simone Rürup
Bürgermeisterin

Herausgeber: Gemeindeverwaltung, Marsweilerstr. 4, 88255 Baindt, Tel. (07502) 9406-0, Fax (07502) 9406-18, E-Mail: info@baindt.de, Homepage: www.baindt.de. Verantwortlich für den amtlichen Inhalt einschließlich der Sitzungsberichte und anderer Veröffentlichungen der Gemeindeverwaltung ist Bürgermeisterin Simone Rürup oder ihr Stellvertreter im Amt; für die kirchlichen Nachrichten das jeweilige Pfarramt; für die Vereinsnachrichten der jeweilige Verein; für den übrigen Inhalt der Redakteur, Tobias Pearman, Druck + Verlag Wagner GmbH & Co. KG. Herstellung/Vertrieb: Druck + Verlag Wagner GmbH & Co. KG, Max-Planck-Str. 14, 70806 Kornwestheim, Telefon (07154) 82 22-0, Telefax (07154) 82 22-15. E-Mail Anzeigen: anzeigen@duv-wagner.de. Erscheint wöchentlich freitags. Aus organisatorischen Gründen muss sich die Redaktion Kürzungen vorbehalten.

Klimasparbuch
mit praktischen Tipps und Gutscheinen
jetzt erhältlich

„Wussten Sie, dass Sie übrig gebliebene Lebensmittel auf foodsharing.de verschenken können? Und dass Sie Geld sparen und das Klima schonen, indem Sie Leitungswasser statt Flaschenwasser trinken?“ Diese und viele weiteren Tipps für ein nachhaltigeres Leben können Sie im Klimasparbuch entdecken. Es gibt u. a. auch ein kostenloses Vesper, ein Gartenpaket des NABU, eine kostenfreie Stromsparberatung und Rabatte auf ökofaire Kleidung und Biolebensmittel. Die im Buch enthaltene „Karte von Morgen“ zeigt Ihnen, wo die Geschäfte und Initiativen für klimaschonende und zukunftsfähige Mobilität, Ernährung, Wohnen etc. im Schussental zu finden sind.

Unterstützen auch Sie durch kleine, alltägliche Schritte und einem nachhaltigeren Leben den Klimaschutz.

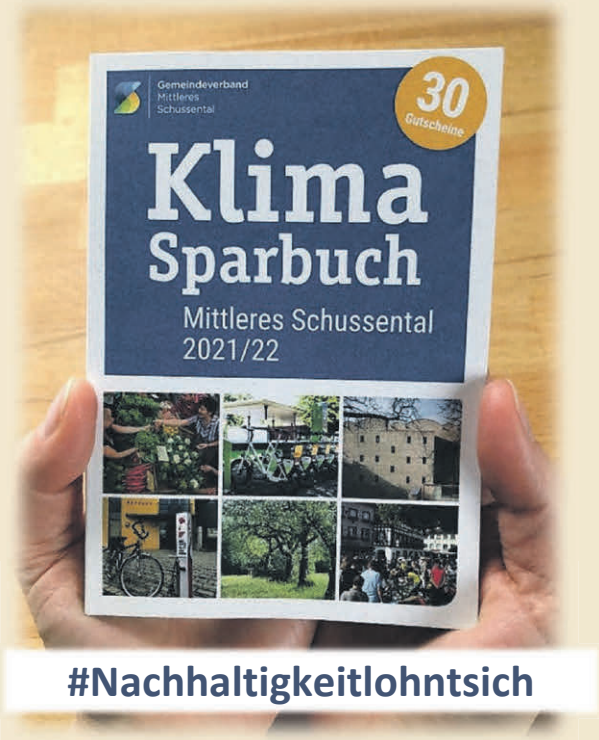

Das Klima-Team der GMS-Gemeinden freut sich sehr über das gelungene Klimasparbuch.

Amtliche Bekanntmachungen

Erste digitale Online-Bürgerinformations-veranstaltung der Gemeinde Baindt mit sehr guter Resonanz

Am vergangenen Donnerstag, 04. März 2021, fand im Digitalen Zukunftszentrum in Leutkirch die erste rein digitale Informationsveranstaltung für die Bürgerinnen und Bürger der Gemeinde Baindt statt. Thema der Veranstaltung war die Entwicklung des Fischerareals sowie die Gestaltung der Ortsmitte in Baindt.

Im Vorfeld hatte die Verwaltung über das Amtsblatt, die Homepage und die App aufgerufen aktiv daran teilzunehmen. Für die positiven Rückmeldungen und das konstruktive Feedback bedankt sich die Verwaltung herzlich.

Das Video des Abends bleibt auch weiterhin abrufbar und für den Download verfügbar.

Den Link und die Präsentation finden Sie auf der Homepage der Gemeinde Baindt (www.baindt.de).

An der Online- Bürgerinfoveranstaltung haben sich durchgehend ca. 70 Personen per Webex beteiligt. Während der Sendung gab es zusätzlich rund 140 Aufrufe auf YouTube. Inzwischen wurde das Video auf YouTube knapp 600-mal aufgerufen. Über den gesamten Sendungszeitraum von gut 120 Minuten gab es Live-Fragen sowie Kommentare der Interessierten.

Im ersten Teil ging es um die Entwicklung des Fischerareals und die Konzeptvergabe. Nachdem die Fischerwiese am Ortseingang schon viele Jahre interessant für die Gemeindeentwicklung war, gelang es diese im Jahr 2014 zu erwerben. In diesem Zusammenhang wurde das Areal in das Ortskernsanierungsgebiet II aufgenommen. Dieses Gebiet umfasst neben dem Fischerareal, die Ortsmitte und den Dorfplatz. Von Anfang an war der Wunsch des Gemeinderats, dass der Ortseingang von Baindt ein zukunftsfähiges Erscheinungsbild erhält. In der Vergangenheit gab es hierzu schon einige Bürgerveranstaltungen in denen über die Stärken und Schwächen der Ortsmitte diskutiert und in Planungen eingebunden wurde. Im Dezember 2020 beschloss der Gemeinderat dann den städtebaulichen Entwurf mit dem Ziel, ein lebendiges und vielfältiges Quartier zu entwickeln in dem alle Generationen gut leben können. Dieser städtebauliche Entwurf ist Grundlage für das Konzeptvergabeverfahren.

Im zweiten Teil der Online-Bürgerinformationsveranstaltung stand die Gestaltung der Ortsmitte auf dem Programm. Ebenso lange wie mit dem Fischerareal befasst sich der Gemeinderat mit der Frage, wie die Ortsmitte optimal und vor allem zukunftsfähig gestaltet werden kann. Ziel ist es, dass sich unsere Bürgerinnen und Bürger wohl fühlen. Die Ortsmitte muss eine gute Aufenthaltsqualität bieten. Sie soll zu einem Raum der Begebung werden. Die Baindter Vereine sollen weiterhin die Möglichkeit haben, ihre Feste, die für das Baindter Gemeinwesen elementar wichtig sind, dort durchzuführen. Es muss jedoch darüber hinaus auch das ganze Jahr über einen Grund geben in die Ortsmitte zu gehen.

Damit die bisherige Fläche auch zu einem Platz mit Aufenthaltsqualität wird, wäre es optimal, wenn ein neues Gebäude eine Raumkante bilden würde. Bisher gab es jedoch keine Nutzung für das Gebäude, die einen Mehrwert für die Gemeinde gehabt hätte. Nun besteht der Wunsch von Apotheke und Ärzten sich in der Ortsmitte in einem neuen Gebäude anzusiedeln. Somit gibt es eine Nutzung für das Gebäude auf einem Teil des Parkplatzes angrenzend an den Dorfplatz, dass die Infrastruktur von Baindt stärkt. Die weitere Platzgestaltung ist noch völlig offen. In einer Bürgerwerkstatt haben unsere interessierten Bürgerinnen und Bürger und auch unsere Vereine die Möglichkeit, sich einzubringen und zu diskutieren, was für Baindt in Zukunft wichtig ist und darüber hinaus, was benötigt wird, dass die Feste der Schalmeienkapelle und der Raspler auch künftig stattfinden können.

Mit einem Gebäude an dieser Stelle erhält Baindt eine erlebbare Ortsmitte für unsere Bürgerinnen und Bürger, für Vereine, für Jung und Alt. Darüber hinaus stellt sich die Gemeinde zukunftsfähig auf und erhält einen substantiellen Mehrwert. Die Infrastruktur wird gestärkt, die Existenz bestehender Ladengeschäfte gesichert. Wir sind eine attraktive Gemeinde für alle Generationen, von einem Gebäude mit dieser Nutzung profitieren Familien, wie alte Menschen. Spricht man so oft darüber, dass es möglich sein muss möglichst lange in seinen eigenen vier Wänden zu wohnen und in der vertrauten Gemeinde alt zu werden, dann ist ein wichtiger Baustein, dass dies gelingen kann eine gute Versorgung mit medizinischen Dienstleistern.

Nicht jede Generation hat die Chance eine Ortsmitte entwickeln zu dürfen, dass passiert nie oder alle 100 Jahre. Baindt hat jetzt die Chance sich für die Zukunft zu rüsten. Die Details zu den Entwicklungen im Fischerareal und zur Konzeptvergabe sowie zur Gestaltung der Ortsmitte entnehmen Sie bitte dem YouTube Video.

Frau Bürgermeisterin Rürup sagte im Anschluss an die Veranstaltung: „Wenn derzeit schon keine Infoveranstaltungen in Präsenz möglich sind, war dies ein sehr gutes Format, um unsere Bürgerinnen und Bürger mitzunehmen und zu informieren. Sicher werden wir das auch in Zukunft bei Bedarf wiederholen, vor allem wenn es um Themen geht, die die Gemeinde interessiert."

Wir laden Sie bereits jetzt ein, an den weiteren Terminen für die Konzeptvergabe im Fischerareal und zur Gestaltung der Ortsmitte teilzunehmen. Lassen Sie uns gemeinsam die Chance zur Gestaltung unserer Gemeinde ergreifen.

Für die Konzeptvergabe im Fischerareal wird es folgende Termine geben:

- 29. März 2021, 18:30 Uhr Informationsveranstaltung "Baugemeinschaft: Was ist das? Wie geht das?" - Aktuell wird diese Infoveranstaltung in Präsenz geplant, jedoch kann diese Veranstaltung auch online stattfinden.
- Ende April / Anfang Mai 2021 Vermarktungsauftakt - 1. Bauabschnitt Fischerareal

Für die Gestaltung der Ortsmitte in Baindt wird es folgende Termine geben:

- nach Pfingsten 2021: Bürgerwerkstatt - Platzgestaltung unter Berücksichtigung von Ideen und Wünschen der Bürgerinnen und Bürger
- bis Ende 2021: Entwurf Dorfplatz

Ihre Gemeindeverwaltung

———————————

Corona-Impfangebot für „Härtefälle“ ab dem 85. Lebensjahr in Baindt

Am Montag, 29. März 2021 startet der Landkreis Ravensburg und die Gemeinde Baindt ein Impfangebot für über 85-jährige Baindter Bürgerinnen und Bürger, denen es nicht möglich ist in das Kreis- oder Landesimpfzentrum zu kommen.

Die zunächst 12 Impfungen pro Woche finden in der Schenk-Konrad-Halle statt. Im weiteren Verlauf soll das Angebot auf 12 Erst- und 12 Zweitimpfungen ausgeweitet werden. Das Impfangebot richtet sich ausschließlich an Bürgerinnen und Bürger der Gemeinde Baindt. Ein ähnliches Angebot wird aber derzeit von weiteren Städten und Gemeinden im Landkreis für ihre Bürgerinnen und Bürger vorbereitet.

In einer ersten Phase sind nur Anmeldungen für Menschen ab dem 85. Lebensjahr möglich, die noch alle bis zum 16. März 2021 persönlich angeschrieben werden. Später wird dies auch für Menschen ab 80 Jahren möglich sein. Das Angebot ist ausdrücklich kein Ersatz für die Impfangebote in den Impfzentren und wird nur für Menschen mit Einschränkungen in der Mobilität angeboten, die nicht nach Ravensburg oder zu einem anderen Impfzentrum kommen können.

Anmeldungen sind ab Mittwoch, 17. März 2021 ab 08.30 Uhr per Telefon unter der Nummer 07502/9406-25, per Mail unter helfen@baindt.de und auf dem Postweg: Gemeinde Baindt Marsweilerstr. 4, 88255 Baindt möglich. Im Rahmen der Anmeldung werden unter anderem Kontaktdaten, das Alter, der Pflegegrad – sofern vorhanden – und der Grund, warum ein Impfzentrum nicht erreicht werden kann, abgefragt.

Wer sich angemeldet hat, wird dann über den weiteren Ablauf direkt von der Gemeindeverwaltung informiert. Die Vor-Ort-Impfungen in Baindt sind zunächst immer montags vorgesehen.

„Ich bin sehr froh, dass wir nun sehr schnell ein Impfangebot für alle Härtefälle direkt in Baindt bereitstellen können. Wir wollten nicht warten, bis alles perfekt organisiert ist, sondern gleich am 29. März 2021 mit den ersten 12 Impfungen beginnen“, so Bürgermeisterin Simone Rürup.

Corona News ab 08.03.2021

Weitere Änderungen zum Einzelhandel, Arbeiten, Gesundheit und Soziales, Dienstleistungen, Gastronomie, Religionsausübung, Veranstaltungen, Reisen, Ausgangsbeschränkungen, Sport, Kultur- und Freizeitgestaltung finden Sie auf unserer Homepage: gemeinde-baindt.de unter „Informationen zum Coronavirus“.

Maßnahmen zur Pandemiebekämpfung in Baden-Württemberg ab 8. März

Kontaktbeschränkungen

Private Treffen im öffentlichen oder privaten Raum: 2 Haushalte, maximal 5 Personen. Kinder der beiden Haushalte bis einschließlich 14 Jahre werden nicht mitgezählt. Paare, die nicht zusammenleben, zählen als ein Haushalt.

Notbremse

Verschärfte Kontaktbeschränkungen in Stadt- und Landkreisen mit einer 7-Tage-Inzidenz von über 100*:
Ein Haushalt plus höchstens eine weitere Person, die nicht zum eigenen Haushalt gehört. Kinder der beiden Haushalte bis einschließlich 14 Jahre werden nicht mitgezählt.

*an 3 aufeinanderfolgenden Tagen, durch das Gesundheitsamt geprüft

Maskenpflicht

In folgenden Bereichen muss eine **medizinische Maske** getragen werden:
- Im öffentlichen Personenverkehr
- Beim Einkaufen
- In geschlossenen Räumen, die für die Öffentlichkeit oder für den Publikumsverkehr bestimmt sind
- In Arbeits-/Betriebsstätten sowie an Einsatzorten
- Bei den erlaubten körpernahen Dienstleistungen
- Während Veranstaltungen der Religionsausübung und Beerdigungen
- In Arztpraxen, Krankenhäusern und Pflegeeinrichtungen **Ausnahme:** Personal, das nicht direkt mit Patient*innen oder Bewohner*innen in Kontakt ist, ist von der FFP2-/KN95-/N95-Pflicht befreit.

Medizinische Gesichtsmaske (OP-Maske)
- Reduziert Tröpfchen und Spritzer beim Sprechen, Husten oder Niesen
- Fremdschutz, kein zuverlässiger Eigenschutz
- Einmalprodukt (Entsorgung im Restmüll)
- Kennzeichnung: DIN EN 14683:2019-10

Atemschutzmaske (FFP2 oder KN95/N95)
- Schützt vor dem Einatmen kleinster Partikel und Tropfen
- Fremd- und Eigenschutz
- Einmalprodukt (Entsorgung im Restmüll), kann unter bestimmten Voraussetzungen mehrfach verwendet werden.
- Kennzeichnung: DIN EN 149:2001, KN95/N95

Bildung & Betreuung
- **Kitas** sind für den Regelbetrieb unter Pandemiebedingungen offen.
- An **Grundschulen** findet Präsenzunterricht im Wechselbetrieb statt. Präsenzpflicht ist weiterhin ausgesetzt.
- Weiterhin Fernunterricht an allen **weiterführenden Schulen**
- Sonderregelung für **Abschlussklassen** sind möglich und werden individuell festgelegt.
- **Notbetreuungen** bis Klassenstufe 7 und für alle Klassenstufen der Sonderpädagogischen Bildungs- und Beratungszentren sind weiterhin möglich. Ansprechpartner sind die Schulen und Kitas vor Ort.

Änderung ab 15. März 2021:
Alle Klassenstufen der Grundschule sowie die Klassenstufen 5 und 6 der weiterführenden Schulen kehren zu einem eingeschränkten Präsenzbetrieb unter Pandemiebedingungen zurück.

- **Musik-, Kunst- und Jugendkunstschulen** schließen für den Publikumsverkehr, Online-Unterricht möglich.
- **Volkshochschulen** und ähnliche Einrichtungen schließen.
- **Ballettschulen** schließen.
- **Praktische sowie theoretische Ausbildung und Prüfung (gilt für Auto, Flugzeug und Boot)** sind unter Hygieneauflagen wieder möglich. Alle Personen müssen eine medizinsche Maske oder Atemschutzmaske tragen.
- Besuch von **Bibliotheken und Archiven** ist mit vorheriger Terminbuchung und Dokumentation der Kontaktdaten möglich.
- **Erste-Hilfe-Kurse** ist mit tagesaktuellem Schnell- oder Selbsttest der Teilnehmer*innen möglich, sowie ein Testkonzept für das Personal.

Lockerung

Weiter Öffnung in Stadt- und Landkreisen mit stabiler 7-Tage-Inzidenz unter 50* möglich:
Musik-, Kunst- und Jugendkunstschulen dürfen Einzelunterricht und für Gruppen mit bis zu fünf Kinder bis einschließlich 14 Jahre.

*an mindestens 5 aufeinanderfolgenden Tagen, durch das Gesundheitsamt geprüft

Alle Details sowie Fragen und Antworten finden Sie auf **Baden-Württemberg.de**

Stand: 0703 2021

Baden-Württemberg.de

Baindter halten zusammen - weiterhin gemeinsam durch die Corona Krise!

Liebe Baindterinnen,
liebe Baindter,
„Die Schwächsten zuerst schützen“, daran orientiert sich die Bundesregierung, um eine Reihenfolge der Corona-Schutzimpfungen festzulegen. Der Corona-Impfstoff ist weiterhin knapp, somit ist eine Priorisierung notwendig. Über 80-Jährige sind im besonderen Maße zu schützen. Daher gehören sie zur ersten Gruppe, die sich impfen lassen kann.
Wir möchten ältere Menschen, die Hilfe bei der Terminvereinbarung für ihre Corona-Schutzimpfung benötigen, unterstützen. Hierzu suchen wir freiwillige Baindterinnen und Baindter, die Lust haben, Einzelnen bei der Vereinbarung eines Impftermins zu helfen.
Sie möchten helfen?
Dann melden Sie sich bitte telefonisch unter 07502/940625 oder per E-Mail unter helfen@baindt.de.
Wir freuen uns auf Ihre Hilfe!
Ihre Gemeindeverwaltung

Rathaus Baindt mit Terminvereinbarung geöffnet
Bitte beachten Sie, dass das Rathaus aufgrund der Corona-Situation bis auf Weiteres **nur nach vorheriger Terminabsprache** für Sie geöffnet hat. S*elbstverständlich sind wir auch telefonisch oder per E-Mail für Sie erreichbar. Bitte tragen Sie beim Betreten des Rathauses einen medizinischen Mund-Nasen-Schutz, bzw. eine FFP2-Maske.*
Danke für Ihr Verständnis!
Ihre Gemeindeverwaltung

Straßenreinigung im Gemeindegebiet
Die Gemeindeverwaltung weist darauf hin, dass in der Zeit von

Donnerstag, 18.03.2021 bis
Dienstag, 23.03.2021 ab 7:00 Uhr morgens

die Kehrmaschine Straßen, Gehwege und Plätze im Gemeindegebiet abkehrt.
Wir bitten Sie, dafür Sorge zu tragen, dass keine Hindernisse (Autos, Mülltonnen usw.) den Verkehrsraum versperren.
Bürgermeisteramt

Brennholzverkauf durch die Gemeinde Baindt
Die Gemeinde Baindt verkauft Brennholz (Eschenholz) entlang des Badwegs. Dort kann das Holz auch besichtigt werden.
Bei Interesse wenden Sie sich bitte an Herrn Schaaf, ForstBW, E-Mail: c.schaaf@rv.de .
Sollte es den Bewerbern nicht möglich sein sich Online zu bewerben, kann auch telefonisch Kontakt aufgenommen werden unter Tel.: 0175 180 47 95.
Gemeindeverwaltung Baindt

Fundinfo
Folgende Fundstücke wurden im Rathaus abgegeben:
März 2021:
Armbanduhr (HUAWEI Smart Watch), Lesebrille, Schlüsselbund an orangefarbenen Band
Februar 2021: I-Phone, Handtasche (mit Kette zum Umhängen), Mütze mit Häkelblume, Schlüsselmäppchen mit 8 Schlüsseln
Januar 2021:
Cityroller, rotgemusterte Babybrille, Schlüsselbund mit Flaschenöffner und Namensgravur

Notdienste

Fachärztlicher Notfalldienst
Tel.: 116 117
(kostenlose Rufnummer, ohne Vorwahl)

Zahnärztlicher Notfalldienst
Tel.: 01805 911-630

Notfallpraxis Ravensburg
Oberschwabenklinik - St. Elisabethen-Klinikum
Elisabethenstr. 15, 88212 Ravensburg
Öffnungszeiten
Sa, So und an Feiertagen 08 - 19 Uhr

Notfallpraxis Ravensburg (Kinder)
Oberschwabenklinik - St. Elisabethen-Klinikum
Elisabethenstr. 15, 88212 Ravensburg
Öffnungszeiten
Sa, So und an Feiertagen 09 - 13 Uhr und 15 - 19 Uhr

Tierarzt
Samstag, 06. März/Sonntag, 07. März
Samstag, 13. März/Sonntag, 14. März
Kleintiergesundheitszentrum Ravensburg Evidensia,
Tel.: (0751) 36 31 40
- Telefonische Anmeldung erforderlich -

Apothekennotdienst

(Festnetz kostenfreie Rufnummer Tel.: 0800 00 22 833, Homepage: www.aponet.de)

Samstag, 13. März
Huberesch-Apotheke in Ravensburg (Weststadt),
Rümelinstraße 7, Tel.: (0751) 9 77 09 10

Sonntag, 14. März
Apotheke am Goetheplatz in Ravensburg (Südstadt),
Goetheplatz 1, Tel.: (0751) 2 38 60

Organisierte Nachbarschaftshilfe Baindt
Einsatzleitung: Frau Petra Maucher, Tel.: 62 10 98

Malteser Ravensburg-Weingarten
Hausnotruf und Mahlzeitendienst, Tel.: (07 51) 36 61 30

Deutsches Rotes Kreuz
Kreisverband Ravensburg e.V.
Hausnotruf und Menüservice
„Essen auf Rädern“, Tel.: (0751) 56 06 10

Hospizbewegung Weingarten · Baienfurt · Baindt · Berg e.V.
Begleitung für schwerkranke und sterbende Menschen und ihre Angehörigen
Hospiz Ambulant, Vogteistr. 5, Weingarten
Telefon: 0751-180 56 382, Telefon: 0160- 96 20 72 77
(u.U. Anrufbeantworter, es erfolgt ein Rückruf)
Ansprechpartnerin Dipl.-Päd. Dorothea Baur
Persönliche Sprechzeit: Montag 16-18 Uhr, Mittwoch 11-13 Uhr
Donnerstag 11-14 Uhr und nach Vereinbarung
E-Mail: hospiz-weingarten@freenet.de
Homepage: www.hospizbewegung-weingarten.de
Spendenkonto: KSK Ravensburg
IBAN: DE39 6505 0110 0086 1381 92

Störungs-Rufnummer Strom
Tel. 0800 3629-477 (kostenfrei)
Internet netze BW
https://www.netze-bw.de/kunden/netzkunden/service/stoerungsmeldungen/index.html

Bei Störung der Gasversorgung
Telefon 0800/804-2000

Wasserversorgung **Tel.: (0751) 40 00-919**
und nach Dienstschluss **Tel.: 0160 44 94 235**

Hotline Müllentsorgerfirmen Veolia/ Hofmann Bad Waldsee
(bei Fragen rund um die Leerung/Abfuhr)
Tel.: 0800/35 30 300

Hotline Landratsamt Ravensburg
(allg. Fragen zum Thema Müll, Behältergemeinschaften etc.)
Tel.: (0751) 85-23 45

Ergänzende unabhängige Teilhabeberatung (EUTB) Ravensburg-Sigmaringen
Beratung und Information zu Ansprüchen bei Teilhabeeinschränkung durch chronische Erkrankung und Behinderung.
Schubertstr. 1, 88214 Ravensburg - Telefon 0751 99923970 -
E-Mail: info@eutb-rv-sig.de

Kirchliche Sozialstation Ravensburg
Pflege, Betreuungsgruppen, Beratung, Essen auf Rädern in den Gemeinden Baienfurt, Baindt und Berg.
Tel. 0751 36360-110 Maybachstr. 1, Weingarten

Wohl-Fühl-Treff
Betreuungsgruppe für dementiell erkrankte Menschen bzw. für Menschen die einfach nur Geselligkeit suchen.
Jeden Dienstag von 14 bis 17 Uhr
im Dietrich-Bonhoeffer-Saal.
Ihre Ansprechpartnerin, Rebecca Herz erreichen Sie telefonisch unter 0751 36360-116

Sozialstation St. Anna
- Pflegebereich Baienfurt – Baindt – Marktplatz 4, 88255 Baienfurt, Tel. (0751) 4 67 96, E-Mail: sozialstation.baienfurt@stiftung-liebenau.de

Lebensräume für Jung und Alt
Dorfplatz 2/1, 88255 Baindt, Tel. (07502) 92 16 50,
E-Mail Baindt: lebensraum.baindt@stiftung-liebenau.de

Veranstaltungskalender

März

14.03.	Landtagswahl	
18.03.	WBB Jahreshauptversammlung	wird verschoben
21.03.	DRK Erste-Hilfe-Kurs	DRK Baienfurt
28.03.	Beginn Sommerzeit	
29.03.	Informationsveranstaltung „Baugemeinschaft: Was ist das? Wie geht das?“	online

April

20.04.	Gemeinderatssitzung	

Kindergartenachrichten

Kindergarten St. Martin
Palmverkauf an Palmsonntag
Liebe Gemeindemitglieder,
auch in diesem Jahr können Sie unsere Palmen für 4,50 € wieder käuflich erwerben. Unser Elternbeirat bastelt in diesem Jahr auf Vorbestellung die Palmen. Ihren Palmen erhalten Sie entweder nach dem Gottesdienst oder Sie können Ihn am Montag zwischen 08:00 - 16:00 Uhr im Kindergarten St. Martin im Garten abholen. Wie der weitere Verkauf in diesem Jahr aussehen könnte bzw. ob dieser stattfinden kann, ist unter den gegebenen Umständen zu diesem Zeitpunkt noch nicht absehbar. Nutzen Sie die Gelegenheit und bestellen Sie Ihren Palme bei Anja Steinhauser, Tel. 07502/9124220 oder bei Melanie Sonntag, Tel. 07502/9124478. Der Erlös kommt den Kindergartenkindern zu Gute.
Herzlichen Dank!

Wir suchen dringend Zweige zum Palmbasteln
Liebe Gemeindemitglieder,
unser Elternbeirat bastelt auch in diesem Jahr Palmen, die am Palmsonntag und danach auf Vorbestellung verkauft werden. Dafür benötigen wir bis zum 19. März 2021 eine große Menge an grünen Zweigen zum Kranzen. Wer von Ihnen kann uns mit einer Spende aus seinem Garten helfen? Möglich sind: Thuja, Buchs, Loorbeer, Efeu, Weidenkätzchen oder andere Koriferen.
Gerne können Sie mit uns Kontakt aufnehmen (Tel. 07502-2678) oder Ihre Spende im Kindergarten bis zum 19.03.2021 vorbeibringen.
Schon jetzt ein herzliches „Vergelt´s Gott“ für Ihre Unterstützung.

Gemeindeverwaltung Baindt

Telefon	(07502) 9406- 0
FAX	(07502) 9406-18
E-Mail	info@baindt.de
Internet	www.baindt.de

Öffnungszeiten:

Montag und Donnerstag	8:00 - 12:00 Uhr	14:00 - 16:00 Uhr
Dienstag	8:00 - 13:00 Uhr	14:00 - 18:00 Uhr
Mittwoch	8:00 - 12:00 Uhr	
Freitag	7:30 - 12:00 Uhr	

Direktdurchwahlnummern

Bürgermeisterin	Frau Rürup	9406-10
- Handy		0151 51536083
- Vorzimmer	Frau Heine	9406-0
		Fax 9406-36
Amtsblatt	Frau Ziegler	9406-16
Bauamt - Bauamtsleiterin	Frau Jeske	94 06-51
Bauamt - Ortsbaumeister	Herr Roth	94 06-53
Bauamt	Frau Scheid	94 06-54
Bürgertheke	Frau Brei/Frau Hillebrand	9406-12
		und 9406-13
Bürgerbus	Frau Ziegler	9406-16
Einwohnermeldeamt	Herr Bautz	9406-14
Fundamt	Frau Brei/Frau Hillebrand	9406-12
Finanzverwaltung		
- Kämmerer	Herr Abele	9406-20
- Kasse	Herr Müller	9406-22
- Kasse	Frau Michelberger	9406-24
- Wasser, Grundsteuer	Frau Stavarache	9406-21
- Hunde-/ Gewerbesteuer	Frau Winkler	9406-23
Gewerbeamt	Frau Brei/Frau Hillebrand	9406-13
Hauptamt	Herr Plangg	9406-11
- Kindergarten		
- Ordnungsamt		
- Asylbetreuung		
Friedhofswesen	Frau Heine	9406-0
Hallenbelegung SKH	Frau Ziegler	9406-16
Kindergartenabrechnung	Frau Ziegler	9406-16
Standesamt	Frau Grella	9406-15
Volkshochschule	Frau Brei/Frau Hillebrand	9406-13

Einrichtungen der Gemeinde

Bauhof	Herr Mohring	912130
Feuerwehrhaus		912134
Feuerwehrkommandant	Herr Bucher	921690
Gemeindebücherei	Frau Lins	94114-170
Schenk-Konrad-Halle	Herr Forderer	0152 25613911
		und 3373

Kindergärten

- Sonne Mond und Sterne	94114-140
- St. Martin	2678
- Waldorfkindergarten	3882

Klosterwiesenschule

- Rektorin	Frau Heberling	94114-132
- Sekretariat	Fr. Mohring	94114-133,
		Fax -139
- Schulsozialarbeiterin	Fr. Oßwald	94114-172
- Schulhausmeister	Herr Tasyürek	0178 4052591
- Schule für Blinde und Sehbehinderte		94190

Pfarrämter

- Katholisches Pfarramt	1349
- Evangelisches Pfarramt	(0751) 43656

- Kath. Gemeindehaus - Bischof-Sproll-Saal
  Anmeldung bei Fr. Moosherr (0751) 18089496 oder
  E-Mail: gudrun.moosherr@gmail.com

Polizei

- Polizeirevier Weingarten	(0751) 803-6666

Notrufe

- Polizei	110
- Feuerwehr, Notarzt, Rettungsdienst	112

An alle Amtsblatt-Bezieher
Haben Sie Ihr Amtsblatt nicht bekommen?

Dann rufen Sie bitte den für Ihren Bezirk zuständigen Austräger direkt an. Vergewissern Sie sich aber bitte vorher, ob Ihre Hausnummer gut sichtbar und der Briefkasten mit Ihrem Namen versehen ist.

Laura Kurz, Tel.: 91 30 30
Am Föhrenried
Baienfurter Straße
Birkenstraße
Buchenstraße
Mehlisstraße
Riedsenn
Sumeraugasse
Schachener Straße
Wickenhauser Straße

Marcel Striegel, Tel.: 91 14 33
Badweg
Blumenstraße
Bronnenstubenweg
Dahlienstraße
Hubertusweg
Klosterhof
Krokusweg
Lilienstraße
Mühlstraße
Nelkenstraße
Thumbstraße Nr. 47 - 81
Tulpenstraße
Veilchenstraße

Markus Wöhr, Tel.: 943242
Brühl
Dorfplatz
Eichenstraße
Eschenstraße
Gartenstraße
Innere Breite
Küferstraße
Ziegeleistraße

Louis Escher, Tel.: 0751/95874647
Benzstraße
Dachsstraße
Eichhorngasse
Friesenhäusler Straße
Froschstraße
Fuchsstraße
Hirschstraße Nr. 1 - 50
Igelstraße
Iltisstraße
Liebigstraße
Rehstraße
Siemensstraße
Wieselgasse

Svenja Hermann, Tel.: 5 55 86 68
Hasenweg
Hirschstraße ab Nr. 164
Kümmerazhofer Weg
Marderstraße
Mochenwangener Straße
Reishaufen
Sulpacher Straße

Julian Kurz, Tel.: 91 30 30
Fliederstraße
Kornblumenstraße
Marsweilerstraße
Rosenstraße
Spielmannsweg
Zeppelinstraße

Tim Raubald, Tel.: 91 10 74
Grünenbergstraße
Annabergstraße Nr. 60
(Nachbaur Eugen)
Im Voken
Jägerweg
Lerchenstraße
Sperlingweg
Stöcklisstraße
Storchenstraße

Daniel Kronenberger, Tel.: 92 11 18
Amselstraße
Annabergstraße
Erlenstraße
Kiesgrubenstraße
Schönblick
Sonnenstraße
Thumbstraße Nr. 1 - 36
Ziegelhalde

Lea Svoboda, Tel.: 91 36 35
Boschstraße
Daimlerstraße
Dieselstraße
Dornierstraße
Maybachstraße
Röntgenstraße

Sterbefall am Wochenende

Es ist nicht notwendig, einen Sterbefall bei der Gemeindeverwaltung am Wochenende anzuzeigen. Bitte vereinbaren Sie mit dem Pfarramt einen Termin für die Bestattung. Sollte die Beerdigung bereits am Dienstag erfolgen, ist es ausreichend, wenn die Gemeindeverwaltung am Montagvormittag darüber informiert wird. Die meisten Bestattungsunternehmen haben einen Schlüssel für die Aussegnungshalle in Baindt.

Sollten dennoch Fragen und Unklarheiten aufkommen, wenden Sie sich bitte an folgende Personen in der aufgelisteten Reihenfolge:

Frau Heine, Friedhofsverwaltung
Tel. 0160 53 86 706

Herr Plangg, Friedhofsverwaltung
Tel. (07502) 91 22 28

Bücherei

Endlich wieder Bücherei, mit Einschränkung, aber möglich ...
Seit Montag, 08.03.2021, gilt die Corona-Verordnung vom 07.03.2021. Somit wird das schon vorhandene „**Click+Collect“** durch das „**Click+Meet“** erweitert. Das bedeutet, in unserer Gemeindebücherei dürfen sich **maximal 3 Personen gleichzeitig** aufhalten. Dabei zählen Kinder ab 6 Jahren als eine Person. Jüngere Kinder dürfen in Begleitung eines Elternteils in die Bücherei. Die **maximale Aufenthaltsdauer ist auf 10 Minuten** begrenzt. Natürlich bleibt das Angebot Bücher vorzubestellen und zu den Öffnungszeiten abzuholen, weiterhin bestehen.
Bei aller Freude über die Lockerung der Maßnamen, sollten trotzdem die Abstandsregeln eingehalten und selbstverständlich eine FFP2- oder OP-Maske getragen werden. Die Online- Vormerkung von Büchern besteht weiterhin über die kostenlose **App BibKat** aus dem App-Store oder unter dem **Link/www.eopac.net** . Die Anmeldung erfolgt über die Lesernummer. Das Passwort sind die ersten drei Buchstaben des Nachnamens und dann das Geburtsdatum. (Tag.Monat.Jahr)

Zur Information

vhs volkshochschule weingarten

VHS Weingarten Außenstelle Baindt

Verschiebung des Semesterstarts
Aufgrund der zum 8. März 2021 aktualisierten Corona-Verordnung des Landes Baden-Württemberg ist weiterhin kein Kursbetrieb in Präsenz an den Volkshochschulen möglich. Das heißt für uns, dass wir nicht wie geplant am 15.03.2021 mit unserem Frühjahrs- und Sommersemester starten können. Ausgenommen hiervon sind reine Online-Veranstaltungen, die wie geplant durchgeführt werden dürfen sowie vereinzelte Kurse aus dem Deutschbereich.
Im Moment müssen wir somit den Start unseres Frühjahrssemesters, bis auf die oben erwähnten Ausnahmen verschieben.
Wir hoffen, dass wir unser Frühjahrs- und Sommersemester in Präsenz dann möglichst bald beginnen können. Dies wird aber natürlich weiterhin von den Vorgaben des Landes Baden-Württemberg abhängen. Sobald wir nähere Informationen haben, wann wir unseren Präsenzbetrieb starten können, werden wir Sie darüber informieren.
Anmeldungen zu unseren vielfältigen Angeboten im Frühjahrs- und Sommersemester sind aber dennoch möglich. Sichern Sie sich Ihren Kursplatz durch eine rechtzeitige Anmeldung!
Wir freuen uns, wenn wir Sie hoffentlich bald wieder an der VHS Weingarten begrüßen dürfen!

Kreisforstamt Ravensbur

Seit Beginn der Corona-Krise deutlich erhöhtes Radfahrer-Aufkommen im Wald
Das Kreisforstamt Ravensburg verzeichnet seit Beginn der Corona-Pandemie im letzten Jahr ein deutlich erhöhtes Aufkommen von Radfahrern im Wald. Nicht immer verhalten diese sich regelkonform.
Beim Kreisforstamt Ravensburg kommt es immer wieder zu Beschwerden über Radfahrer, welche abseits der Wege unterwegs sind. Das Phänomen ist nicht neu. Allerdings verzeichnet das Forstamt seit Beginn der Corona-Pandemie ein erhöhtes Aufkommen von Meldungen wegen illegalen Radfahrens im Wald abseits von Wegen. Das Radfahren ist im baden-württembergischen Waldgesetz streng geregelt. Jeder darf den Wald zum Zwecke der Erholung betreten, worunter im weiteren Sinne auch das Befahren mit Rädern zählt. Allerdings ist das Radfahren nur auf Wegen gestattet, welche eine Mindestbreite von zwei Metern aufweisen. Gänzlich verboten ist das Fahren auf Sport- und Lehrpfaden.
Jeder Waldbesucher hat das Recht die Natur und Ruhe im Wald zu genießen oder im Wald Sport zu treiben. Es wird jedoch vergessen, dass hier in der Regel fremdes Eigentum benutzt wird, welches durch das Fahren abseits von Wegen beeinträchtigt werden kann. Wildtiere nehmen Menschen, die auf Wegen unterwegs sind, selten als Gefahr wahr. Begegnungen mit Waldbesuchern abseits von Wegen lösen häufig Fluchtreflexe aus, was zu einem gesteigerten Energieverbrauch führt. Dies kann für Wildtiere insbesondere im Winter bedrohlich werden. Zudem gibt es immer wieder Konfliktsituationen zwischen verschiedenen Nutzergruppen, insbesondere Radfahrern, Reitern und Wanderern. Das Forstamt appelliert daher an alle Waldbesucher, sich rücksichtsvoll zu verhalten.
Im Landkreis Ravensburg stehen Mountainbikern bereits heute mehrere legale Trails zur Verfügung, auf denen sie auch abseits befestigter Wege ihr Können unter Beweis stellen können. Die Ausweisung weiterer Trails ist in Planung, sodass sowohl Einheimische als auch Touristen demnächst ein weiteres Netz an Trails unterschiedlicher Schwierigkeitsgrade nutzen können.
Das Forstamt bittet die Radfahrer sich an die gesetzlichen Regelungen zu halten.

Arkade e.V.

Famileinanschluss gesucht!
Wir suchen - auch während der Coronazeit - Familien, Lebensgemeinschaften und Alleinlebende, die Menschen bei sich zu Hause im Alltag begleiten und unterstützen möchten.
Eine ständige Präsenz ist nicht erforderlich. Sie erhalten ein monatliches, steuerfreies Entgelt und zuverlässige Begleitung durch unseren Fachdienst.
In dieser besonderen Wohn- und Betreuungsform leben insgesamt 80 seelisch behinderte Menschen in Gemeinden der Regionen Oberschwaben und Bodensee.
Die Gastfamilien empfinden das Zusammenleben als bereichernd und für die Bewohner*innen ist so ein selbstbestimmtes und zufriedenes Leben in der Gemeinschaft möglich.
Gerne informieren wir Sie unverbindlich. Wir freuen uns sehr auf Ihren Anruf!
Arkade e.V.
Betreutes Wohnen in Familien (BWF)
Eisenbahnstraße 30/1, 88212 Ravensburg
Telefon Ravensburg, Tel. 0751.3665580

Telefon Friedrichshafen, Tel. 07541.3746963
E-Mail: info-bwf@arkade-ev.de
Homepage: www.arkade-ev.de

Landkreis Ravensburg

Ehrenamtliche Patientenfürsprecher/innen gesucht

Der Landkreis Ravensburg sucht für die persönliche Beratung und Vertretung der Interessen psychisch kranker Menschen und ihrer Angehörigen ehrenamtliche Patientenfürsprecher/innen Patientenfürsprecher/innen sind ein wichtiges Bindeglied zwischen den Patientinnen und Patienten, deren Angehörigen und den versorgenden Institutionen. Sie bieten Beistand in schwierigen Situationen und informieren Patientinnen und Patienten über ihre Rechte. Ziel dieser unabhängigen Interessensvertretung ist es, unkompliziert zu helfen und neutral zu beraten. „Eine wertvolle Erfahrung ist für mich im Kleinen etwas zu bewirken, oftmals im Rahmen von Gesprächen und durch Zuhören, ohne Wertung." beschreibt Andrea Mourlas, Patientenfürsprecherin im Raum Wangen, ihre Tätigkeit. Neben vertrauensvoller persönlicher Beratung nehmen Patientenfürsprecherinnen und Patientenfürsprecher Anliegen, Wünsche und Beschwerden auf. „Als Ansprechpersonen auf Augenhöhe tragen sie zur Klärung und Entschärfung von Konflikten bei und vermitteln zwischen den Beteiligten", bekräftigt Reinhard Friedel, Sozialdezernent des Landkreises, die Bedeutung des Ehrenamtes.
Die Patientenfürsprecher/innen werden für jeweils vier Jahre vom Kreistag bestellt und erhalten für ihre ehrenamtliche Tätigkeit eine Aufwandsentschädigung.
Neben Lebenserfahrung sind Kommunikationsfreude, die Fähigkeit des geduldigen Zuhörens, ein sicheres Auftreten, Engagement, Einfühlungsvermögen für die Sorgen und Probleme anderer Menschen (vor allem älterer Menschen mit Unterstützungsbedarf) und die Fähigkeit zur Vermittlung in Konfliktfällen, Eigenschaften, die ein/e Patientenfürsprecher/in mitbringen sollte. Von Vorteil sind außerdem grundlegende Kenntnisse über das Gesundheitswesen, über Patientenrechte, über die Abläufe in einem Krankenhaus sowie Kenntnisse über Behandlungs- und Versorgungssysteme für Menschen mit psychischen Erkrankungen. Wenn Sie Interesse an diesem Ehrenamt haben, bewerben Sie sich gerne bis zum 21. März 2021 bei Sabrina Wangenheim, Landkreis Ravensburg, Dezernat für Arbeit und Soziales, Stabsstelle Sozialplanung, Tel. 0751/85-3123, E-Mail: s.wangenheim@rv.de.
Frau Wangenheim erteilt Ihnen auch gerne weitere Auskünfte zum Bewerbungsverfahren.
Informationen zur Tätigkeit erteilen Ihnen gerne die Patientenfürsprecherin Frau Mourlas, Tel. 0160/7074250 und der Patientenfürsprecher Herr Eisele, Tel. 0751/7601-2709.

Deutsche Bahn

Bahnstrecke zwischen Ravensburg und Aulendorf ab 7. März gesperrt

Busse als Ersatz - BOB fährt halbstündlich zwischen Friedrichshafen und Ravensburg - Fahrscheine vor der Fahrt kaufen

Schlussspurt bei den Bauarbeiten auf der Südbahn:
Von 7. März bis einschließlich 1. April ist die Bahnstrecke Ravensburg - Aulendorf gesperrt.
Bodensee-Oberschwaben-Bahn (BOB) und Deutsche Bahn gemeinsam haben für die Fahrgäste auf dieser Strecke einen Schienenersatzverkehr (SEV) eingerichtet. Auch zwischen Friedrichshafen Stadt und Friedrichshafen Hafen verkehren in diesem Zeitraum keine Züge.
Auf der Strecke zwischen Friedrichshafen Stadt und Ravensburg verkehrt die BOB dafür zweimal pro Stunde. Jede Stunde besteht ein schlanker Anschluss in Ravensburg zu und von den SEV-Bussen Richtung Aulendorf.
Busse, die BOB-Züge ersetzen, bedienen auch alle Unterwegsstationen. In Ravensburg fahren die SEV-Busse auf der Westseite des Bahnhofs beim P&R-Parkplatz Escher-Wyss-Straße ab. Weitere Haltestellen sind: Weingarten: Charlottenplatz, Baienfurt: Niederbiegen Schussentalstraße, Mochenwangen: Alte Kirche. Zusätzlich verkehren Direktbusse ohne Halt zwischen Ravensburg und Aulendorf.
Fahrgäste müssen ihre Fahrscheine vor Fahrtantritt kaufen, in den SEV-Bussen ist kein Kauf möglich. Auch der Check In/Check Out mit der bodo eCard ist nur direkt an den Bahnhöfen/Bahnsteigen möglich. Die Verkehrsunternehmen empfehlen als Alternative das bodo-HandyTicket oder den Kauf über den DB Navigator. Bei beiden Varianten erhalten bodo-Fahrgäste jeweils zehn Prozent Nachlass auf Einzeltickets.
Die Fahrzeiten der Busse und Züge sind online auf bahn.de und bob-fn.de, im DB Navigator sowie als Flyer erhältlich. Nähere Informationen zu den Haltestellen finden Sie in der Broschüre unter bauinfos.deutschebahn.de

Deutsche Rentenversicherung Baden-Württemberg

Bis 31. März freiwillige Rentenbeiträge zahlen

Obwohl das neue Jahr schon längst begonnen hat, können in der **Rentenversicherung freiwillige Beiträge für 2020 noch bis 31. März 2021 rückwirkend gezahlt werden.** Das teilt die Deutsche Rentenversicherung (DRV) Baden-Württemberg mit.
Freiwillig einzahlen können zum Beispiel selbstständig Tätige, Beamtinnen und Beamte sowie Hausfrauen/-männer. Wie hoch die freiwilligen Beiträge sein sollen, bestimmt man selbst: mindestens 83,70 Euro und höchstens 1.283,40 Euro pro Monat sind zahlbar, wenn die Beiträge für 2020 gelten sollen. Höchstens 1.320,60 Euro, wenn sie für 2021 entrichtet werden. Aber auch pflichtversicherte Arbeitnehmerinnen und Arbeitnehmer ab 50 können mit zusätzlichen Einzahlungen Abschläge ausgleichen und ihre Rente damit erhöhen. Wie hoch in diesem Fall die Einzahlungen sein müssen, berechnet auf Wunsch der Rentenversicherungsträger.
Für die Einzahlungen erhält man Ansprüche auf Rehabilitationsleistungen und Schutz für Hinterbliebene. Darüber hinaus erhöht man den Anspruch auf eine Altersrente und unter besonderen Voraussetzungen auch die Anwartschaft auf eine Erwerbsminderungsrente. Aber auch die Rendite der gesetzlichen Rentenversicherung kann sich sehen lassen: Für Abschlagseinzahlungen zum Beispiel in Höhe von 5.000 Euro schreibt die DRV derzeit Ansprüche von 22,12 Euro monatlich brutto gut.
Allerdings sollten Interessierte vor der Einzahlung beachten, dass man sich im Gegensatz zu vielen privaten Vorsorgeformen bei der gesetzlichen Rente das eingezahlte Kapital nicht vorzeitig wieder auszahlen lassen kann. Bei Tod besteht jedoch in der Regel für die Eheleute oder eingetragenen Lebenspartnerinnen und -partner ein Anspruch auf eine Hinterbliebenenrente. Auch Kinder im Alter unter 27 Jahren, die sich noch in Ausbildung befinden, sind durch Waisenrenten abgesichert.
Aus steuerlichen Gründen können die zusätzlichen Einzahlungen in die gesetzliche Rentenversicherung ebenfalls interessant sein. Sie können als Altersvorsorgeaufwendungen steuerlich geltend gemacht werden. Dafür muss die Rente im Alter versteuert werden. Ebenso zahlen

Rentnerinnen und Rentner Kranken- und Pflegeversicherungsbeiträge aus den Einnahmen.
Da derzeit pandemiebedingt keine persönlichen Beratungen in den Regionalzentren und Außenstellen der DRV Baden-Württemberg stattfinden können, sollten sich Interessierte entweder per Video beraten lassen oder sich telefonisch an die DRV wenden (Kontaktdaten unter www.deutsche-rentenversicherung-bw.de).
Mehr Informationen rund um die freiwilligen Beiträge enthält die kostenlose Broschüre »Freiwillig rentenversichert: Ihre Vorteile«. Die Broschüre »Flexibel in den Ruhestand« beschreibt die freiwillige Beitragszahlung für Arbeitnehmer ab 50. Weitergehende Informationen zum Thema Steuern finden Interessierte in »Versicherte und Rentner: Informationen zum Steuerrecht«. Die Broschüren können von der Internetseite www.deutsche-rentenversicherung-bw.de heruntergeladen oder als Papierversion bestellt werden (Telefon: 0721 825-23888 oder E-Mail: presse@drv-bw.de).

Kreisverkehrswacht Ravensburg

Ab 10. April 2021: Sicherheitstrainingskurse und Energiesparkurse im Landkreis Ravensburg

Die Kreisverkehrswacht Ravensburg bietet, zusammen mit dem Landratsamt, auch in diesem Jahr wieder verschiedene Kurse für sicheres und energiebewusstes Fahren an. Ziel eines Sicherheitstrainings ist es, Fahranfängern, aber auch langjährigen Führerscheinbesitzern, im Rahmen einer Art Weiterbildung ein erhöhtes Gefahrenbewusstsein und die Fähigkeit zur Gefahrenbewältigung zu vermitteln. Die eintägigen Kurse, die überwiegend an Samstagen stattfinden, bestehen aus einem theoretischen und einem praktischen Teil und werden in Baienfurt-Niederbiegen durchgeführt.
Die ersten drei von insgesamt 16 Sicherheitstrainingskursen sind am 10. April, 24. April, sowie am 08. Mai. Die Energiesparkurse sind nachfrageabhängig.
Die Kosten für das eintägige Sicherheitstraining betragen 60,00 Euro. Für alle jungen Fahrerinnen und Fahrer zwischen 18 und 25 Jahren, die im Landkreis Ravensburg wohnen, übernimmt der Landkreis einen Zuschuss von 30,00 Euro, sofern die Gesamtkosten nicht bereits durch Dritte, zum Beispiel Arbeitgeber, getragen werden.
Die Energiesparkurse, die eine Kraftstoffsenkung von 10 - 30 % bewirken können, kosten 10,00 Euro. Sowohl das Sicherheitstraining wie auch die Energiesparkurse werden auf Anfrage auch für Gruppen durchgeführt.
Die Anmeldung für die Trainingskurse nimmt die Kreisverkehrswacht Ravensburg entgegen. Ein Informationsblatt mit den Kursterminen und das Anmeldeformular gibt es beim Landratsamt Ravensburg, Telefon 0751 85-5210, und auch auf der Homepage des Landratsamtes Ravensburg https://www.rv.de/Politik+_+Verwaltung/Landratsamt/verkehrsamt und bei der Kreisverkehrswacht Ravensburg e. V., Möttelinstr. 23 in 88212 Ravensburg. Dort erhalten Sie sind unter der Telefon-Nummer 0751 21124 (Montag und Donnerstag, 10:00 - 12:00 Uhr) auch allgemeine Informationen. http://www.kreisverkehrswacht-ravensburg.de/kurse.htm

LUBW Landesanstalt für Umwelt Baden-Württemberg

EnBW-Förderprogramm „Impulse für die Vielfalt“:
Förderrunde 2021 startet - Jetzt mitmachen!
04.03.2021

125 Schutzprojekte für Amphibien und Reptilien wurden in den vergangenen zehn Förderjahren mithilfe des EnBW-Förderprogramms „Impulse für die Vielfalt“ unterstützt und erfolgreich umgesetzt. Diese positive Bilanz spornt an weiterzumachen, und so fördert die EnBW Energie Baden-Württemberg AG auch in diesem Jahr Maßnahmen für Frösche, Kröten und Co. Von Beginn an unterstützt die LUBW Landesanstalt für Umwelt Baden-Württemberg das Programm mit ihrer fachlichen Expertise.

Bis zum 14. Mai 2021 können Anträge eingereicht werden

Wer eine Schutzmaßnahme plant oder ein Konzept hat, kann bis zum 14. Mai 2021 einen Förderantrag bei der LUBW einreichen. Gefördert werden Maßnahmen, die Lebensbedingungen der heimischen Frösche, Eidechsen und Schlangen verbessern und dazu beitragen, dass sich die Bestände mittel- bis langfristig positiv entwickeln.
Antragsunterlagen und alle Informationen zum Förderprogramm erhalten Sie über die Webseite des Förderprogramms.

Realisierung der Maßnahmen 2021: vom 1. Oktober bis zum 31. Dezember

Egal ob beispielsweise ein Eiablageplatz für wärmeliebende Eidechsen oder Laichgewässern für Unken oder Frösche angelegt werden, Landlebensräume mit lockeren Sandböden oder anderen Versteckmöglichkeiten für Geburtshelferkröten gestaltet werden, die förderfähige Maßnahmen müssen im Zeitraum vom 1. Oktober bis zum 31. Dezember 2020 umgesetzt werden.
Ein Fachgremium aus Expertinnen und Experten für Amphibien- und Reptilien sowie Vertreterinnen und Vertreter des Ministeriums für Umwelt, Klima und Energiewirtschaft Baden-Württemberg, der Regierungspräsidien und der LUBW bewerten die eingereichten Projektideen.

10 Jahre praktischer Schutz für Amphibien und Reptilien in Baden-Württemberg

Das landesweite Förderprogramm der EnBW für Amphibienschutz „Impulse für die Vielfalt“ startete im Jahr 2011. Es wurde im Rahmen der Initiative des Landes Baden-Württemberg „Aktiv für die Biologische Vielfalt“ gemeinsam von der LUBW und der EnBW ins Leben gerufen. Das Förderprogramm leistet einen wichtigen Beitrag, um die Lebensräume heimischer Amphibienarten landesweit zu verbessern und den Amphibienbestand mittel- bis langfristig positiv zu entwickeln. Im Jahr 2016 wurde die Förderung auf Projekte für Reptilien erweitert. Jeweils zu Jahresbeginn können Anträge für das laufende Jahr gestellt werden. Ein Fachgremium bewertet die eingegangenen Vorschläge. Die ausgewählten Projekte erhalten dann Zuschüsse für das laufende Jahr. Die EnBW finanziert das Programm als Ergänzung zu ihren bestehenden Umweltschutzmaßnahmen.

„Die Welt lebt von Menschen, die mehr tun als ihre Pflicht!“
Schauspieler Ewald Balser

Setzen Sie auf Solidarität!

Kirchliche Nachrichten

13. März 2021 –
21. März 2021

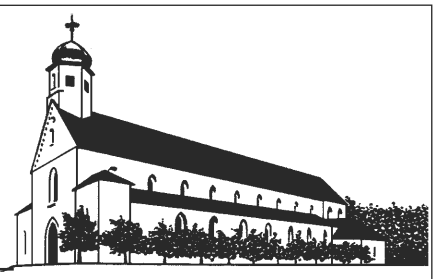

Katholische Kirchengemeinde St. Johannes Baptist Baindt
Kath. Pfarramt • 88255 Baindt • Thumbstraße 55

Gedanken zur Woche
Nichts soll dich ängstigen,
nichts dich erschrecken.
Alles vergeht,
Gott bleibt derselbe.
Teresa von Ávila

Samstag, 13. März
18.30 Uhr **Baindt - Eucharistiefeier**
(öffentlich, mit Platzreservierungskarten)
(† Kurt Elbs mit Angehörigen, Paula und Rupert Gross mit Angehörigen, Anton Ortner, Walter Frey, Erwin, Josef und Anna Fässler)
Sonntag, 14. März - 4. Fastensonntag (Laetare)
10.00 Uhr **Baienfurt -** Eucharistiefeier
(öffentlich, mit Platzkarten)
Misereor-Fastenaktion
Dienstag, 16. März
07.50 Uhr **Baindt** - Schülergottesdienst
Mittwoch, 17. März
09.00 Uhr **Baienfurt** - Eucharistiefeier
(öffentlich, mit Eintragung am Schriftenstand)
19.00 Uhr **Baienfurt -** Eucharistische Anbetung
(öffentlich, mit Eintragung am Schriftenstand)
Donnerstag, 18. März
07.45 Uhr **Baienfurt -** Schülergottesdienst
11.00 Uhr **Baindt -** Selige Irmgard, Eucharistiefeier
Freitag, 19. März - Hl. Josef, Bräutigam der Gottesmutter
08.30 Uhr **Baindt** - Rosenkranz
09.00 Uhr **Baindt** - Eucharistiefeier, Fest des hl. Josef
(öffentlich, ohne Platzreservierungskartenkarten)
Samstag, 20. März
18.30 Uhr **Baienfurt - Eucharistiefeier mit Bußfeier**
(öffentlich, mit Platzkarten)
Sonntag, 21. März - 5. Fastensonntag
10.00 Uhr **Baindt -** Eucharistiefeier mit Bußfeier
(öffentlich, mit Platzreservierungskarten)
(† Christina und Wendelin Hatzenbüller mit Angehörigen, Ludmilla, Alexander und Nikolaus Linkov, Christina und Wendelin Fetsch mit Angehörigen, Jahrtag: Hermann Stephan)
Misereor-Fastenkollekte

Maskenpflicht während des Gottesdienstes
Während der 3. Pandemiestufe gilt
1. **Tragepflicht sind die sogenannten medizinischen OP- Masken (Einwegmasken) oder FFP2- Masken, Masken KN 95 oder N95 während des gesamten Gottesdienstes.**
2. **Kein Gemeindegesang** in jeglicher Form, also auch nicht kurze Antwortgesänge (Gesang durch einen kleinen Chor bleibt unter Einbehaltung der bestehenden Regelungen erlaubt)

Rosenkranzgebete im März
Im März laden wir ganz herzlich ein zum Rosenkranzgebet jeden Freitag um 8.30 Uhr vor dem Gottesdienst.

Bußgottesdienste in der Seelsorgeeinheit Baienfurt Baindt
Samstag, 20. März 2021
18.30 Uhr Bußfeier mit Eucharistiefeier in **Baienfurt**
Sonntag, 21. März 2021
10.00 Uhr Bußfeier mit Eucharistiefeier in **Baindt**

Gottesdienste in Baindt - Aktuelle Regelungen im Lockdown
Bedingt durch den Lockdown in Baden-Württemberg und die erforderliche Reduzierung der Kontakte ist für die Teilnahme an den Gottesdiensten vorerst wieder eine vorherige Anmeldung erforderlich. Wir werden daher nach Weihnachten zu den gut besuchten Gottesdiensten Platzreservierungskarten ausgeben, die in der Kirche rechtzeitig vor den Gottesdiensten zum Mitnehmen ausliegen. Nur mit einer solchen ausgefüllten Platzreservierungskarte ist die Teilnahme am jeweiligen Gottesdienst möglich. Für Gottesdienste mit geringerer Besucherzahl (z. B werktags) erfolgt wie bisher die Teilnehmererfassung mittels ausliegender Liste. Die Angaben in der Teilnehmerliste oder auf den Platzreservierungskarten dienen unter Wahrung des Datenschutzes zur Benachrichtigung, falls bei einem Besucher im Nachhinein eine Infektion festgestellt werden sollte.
Bitte beachten Sie: Bei Gottesdiensten ohne Platzreservierungskarte erfolgt der Einlass nur so lange es freie Plätze gibt (keine Einlassgarantie) und die Teilnahmekarten gelten nicht bei Gottesdiensten mit Platzreservierungskarten. Ferner besteht aktuell Tragepflicht einer Mund-Nasen-Maske; Personen mit Krankheitssymptomen dürfen nicht mitfeiern.

Sprechzeiten Pfarrer Bernhard Staudacher
Nach telefonischer Vereinbarung (Tel. 912623)
Thumbstraße 55, Baindt
E-Mail-Adresse: *bernhard-staudacher@gmx.de*

Sprechzeiten Gemeindereferentin Silvia Lehmann
Nach telefonischer Vereinbarung
Büro: Kirchstraße 8, Baienfurt
Tel. 0751 / 5576199, (Tel. privat 943630)
E-Mail-Adresse: *Silvia.Lehmann@drs.de*

Sprechzeiten Gemeindereferentin Regina Willmes
Nach telefonischer Vereinbarung
Büro: Kirchstraße 8, Baienfurt Tel. 0751 / 56969624
E-Mail-Adresse: *Regina.Willmes@drs.de*

Gemeindehaus St. Martin / Bischof-Sproll-Saal:
Belegung und Reservierung
Frau Gudrun Moosherr Tel. 0751-18089496
E-Mail: gudrun.moosherr@gmail.com

Katholische Kirchenpflege Baindt:
Frau Lucy Schellhorn (Kirchenpflegerin)
Bankverbindung: KSK Ravensburg
IBAN DE 4365 0501 1000 7940 0985 BIC SOLADES1RVB

Kath. Pfarramt St. Johannes Baptist
Thumbstr. 55, 88255 Baindt
Pfarramtssekretärin Frau Christiane Lott
Telefon 07502 - 1349
Telefax 07502 - 7452
In dringenden Fällen erreichen Sie uns auch unter 01523-7116559
Stjohannesbaptist.baindt@drs.de
www.katholisch-baienfurt-baindt.de

Wir bitten Sie eine geeignete Mund-Nasen-Bedeckung zu tragen (Vorschrift).

Öffnungszeiten
Dienstag 09.30 Uhr - 11.30 Uhr
Donnerstag 15.00 Uhr - 18.00 Uhr
Freitag 09.30 Uhr - 11.30 Uhr

Kath. Pfarramt Mariä Himmelfahrt
Kirchstraße 8, 88255 Baienfurt
Telefon 0751 - 43633
Telefax 0751 - 58812
kathpfarramt.baienfurt@drs.de

Fasten mit Corona (4)
Die Hoffnung stirbt zuletzt
Wir hoffen auf den Impfstoff, wir hoffen auf eine Lockerung der Einschränkungen, wir hoffen … Hoffnung ist Leben und Leben ist Hoffnung. Indem wir hoffen sind wir zutiefst lebendig. Auf diese Weise bekommt die bekannte Redewendung „Die Hoffnung stirbt zuletzt“ ihren eigentlichen Sinn. Hoffnung ist ein Verweis auf das, was auf mich zukommt. **Hoffnung ist zukunftweisend.** Corona zeigt uns überdeutlich, es gibt Situationen, wo es keine Hoffnung auf Besserung gibt. Jetzt braucht die Hoffnung eine neue Basis, denn schließlich stirbt ja die Hoffnung zuletzt. Waclav Havel hat dies treffend formuliert: **Hoffnung ist nicht die Überzeugung, dass etwas gut ausgeht, sondern die Gewissheit, dass etwas Sinn hat, egal wie es ausgeht.** Woher nehme ich diese Gewissheit? Die Botschaft von Tod und Auferstehung ist meine Antwort aus dem Glauben. Mit ihr kann ich leben, hoffen und hoffentlich auch sterben, um zu leben.
Pfarrer Staudacher

Herzliche Einladung zu **Teil 3 der virtuellen Kreuzwegandacht** mit den Kreuzwegstationen 7 bis 9. Die Aufzeichnungen hierzu erfolgten in unserer Pfarrkirche Mariä Himmelfahrt.
Nach einem Impuls durch Pfarrer Bernhard Staudacher führt die Jugendkantorei Baienfurt mit Bibelstellen, Meditationen und Musikteilen durch die Kreuzwegandacht angelehnt an Gotteslob Nr. 683.
Die Aufzeichnungen werden über unsere Homepage - http://www.katholisch-baienfurt-baindt.de - unter Startseite / YouTube Videos oder direkt über den YouTube Kanal der Seelsorgeeinheit ab **Freitag 12. März abrufbar** sein. (Zu finden über die YouTube Suchfunktion unter „Seelsorgeeinheit Baienfurt Baindt“).
Um keine der Aufzeichnungen zu verpassen empfiehlt es sich den YouTube Kanal zu abonnieren.

SOVIEL DU BRAUCHST - Klimafasten 2021
Pfarrer Sebastian Kneipp
Die Kneippsche Lehre beruht auf den fünf Säulen Wasser, Ernährung, Bewegung, Lebensordnung und Heilpflanzen. Die Fastenzeit lässt uns innehalten und nachspüren: Ist es Zeit, mein Leben neu zu ordnen? Ernähre ich mich gesund? Bewege ich mich ausreichend?
Lebe ich im Einklang mit mir und der Schöpfung? Befinden sich mein Körper, meine Seele und mein Geist im Gleichgewicht? Wonach will ich mich ausrichten? Sebastian Kneipp lädt uns ein, die Fülle der Natur für unser Wohlbefinden unterstützend zu nutzen.
In der Schöpfung finden sich viele Arten an Heilkräutern, mit denen wir uns Gutes tun können. Er bezeichnet den Kräutertee als das älteste Heilmittel der Menschheit.
Holen Sie sich in der Kirche ein paar Anregungen von Pfarrer Sebastian Kneipp. Wir laden Sie ein, eine kleine Wegzehrung für zu Hause mitzunehmen.

Jahresrechnung 2019
Die Jahresrechnung 2019 der Kirchengemeinde liegt zur Einsichtnahme im Pfarrbüro auf vom 08. März - 22. März 2021 jeweils zu den Bürozeiten.

Osterkerzenbasteln in der Familie
Die Familien haben die Möglichkeit die Osterkerze in den Familien zu gestalten. Die Kommunionkinder brauchen kein Verzierwachs abzuholen, da sie ein extra Päckchen erhalten.
Für die anderen Familien gilt: Eine Kerze dafür können Sie in den Drogerie- und Supermärkten kaufen. Ab Samstag 13. März wird in der Kirche beim Schriftenstand ein Schachtel mit abgepackten Päckchen stehen. Darin enthalten sind Verzierwachsteile, eine Erklärung und Anleitung für das Verzieren der Osterkerze. Diese können Sie mit ihren Kindern gestalten. Ebenso können Sie mit den Kindern ein Lämmchen backen.

Wer betet mit? Herzliche Einladung
Liebe Freunde der christlichen Erneuerung
Wir laden ein, 2021 zu einem Jahr des Gebetes zu machen. Die Pandemie steht im Moment im Vordergrund unseres Denkens. Daneben gibt es eine ganze Reihe von anderen Herausforderungen: die kommenden Wahlen, Angriffe auf unsere Demokratie, die wirtschaftliche Situation, der Klimawandel, die Flüchtlingspolitik und vieles mehr. Wenn wir ehrlich sind, haben wir Menschen keine pragmatischen und weisen Lösungen für all diese komplexen Probleme. Wir brauchen Gott!
Beginnend mit dem 1. März wollen wir jeden Monat, eine Novene für jeweils eins dieser Anliegen beten. Die Novene kann allein oder mit einem oder mehreren Gebetspartnern gebetet werden, ganz egal zu welcher Tageszeit. Die Texte findet ihr in der Anlage und auf unserer Webseite erneuerung.de.
Zum Start dieses Gebets-Projekts laden wir zusätzlich ein im ersten Monat - also beginnend am Montag, den 1. März - die Novene in einer großen Gruppe online zu beten, jeweils abends um 20:30 Uhr auf Zoom.
Zoom-Link: https://us04web.zoom.us/j/74789491554?pwd=R3RRRFROR1N3ZGZuZ254T1JncVhXZz09#success
Meeting ID: 747 8949 1554 Kenncode: Novene
Herzliche Grüße
Karl Fischer
Geschäftsführer CE Deutschland

Mit Farbimpulsen durch die Fastenzeit für klein bis groß.
Ab Aschermittwoch bis Ostern sollen dich unterschiedliche Farbimpulse in deiner Kirche Mariä Himmelfahrt begleiten.
Jede Woche gestalten wir einen Ort in der Kirche mit einem Farbimpuls.
Für jedes Alter gibt es einen individuellen Weg.
Der Farbimpuls wird immer am Samstag vor dem jeweiligen Fastensonntag ergänzt.
Lass dich überraschen.

Gefällt **derbergonline** und **11 weiteren Personen**

bdkj_rostu SAVE-THE-DATE: Deine Osternacht für Zuhause!
Wir bringen dich wieder mit einem Livestream-Gottesdienst in Feiertagslaune und senden aus den Bauer Studios in Ludwigsburg Ostervibes zu dir an den Bildschirm.

Mit dabei ist wieder das @bergbandkollektiv und ein aufwendig produziertes Opening zum Träumen und Feiern! Das alles findest du am 03.04. auf dem YouTube-Kanal des BDKJ.

Evangelische Kirchengemeinde Baienfurt-Baindt
Pfarrer M. Schöberl
Tel.: 0751/43656, Fax: 0751/ 43941;
E-Mail-Adresse: pfarramt.baienfurt@elkw.de
Homepage:
www.evangelisch-baienfurt-baindt.de
Pfarrbüro: Öschweg 32, Baienfurt,
Tel.: 0751/ 43656

Öffnungszeiten Di 7.00 – 9.00 + 13.00 – 15.00, Do 10.00-13.00 Uhr

Wochenspruch:
Wenn das Weizenkorn nicht in die Erde fällt und erstirbt, bleibt es allein; wenn es aber erstirbt, bringt es viel Frucht.
Joh 12,24

Keine halben Sachen
Der Wochenspruch lässt keinen Zweifel: Wenn es ums Miteinander geht, um ganz praktische Liebe zu Gott und zum Mitmenschen, dann heißt es: Schau dorthin, wo du hin willst!
Es hilft nichts, nur an die gute alte Zeit zurück zu denken. Die verheißungsvolle Zukunft liegt vor uns.
Gott streckt uns in Jesus die Hand entgegen und lädt uns ein: Trau dich - geh mit mir voran.
So kann ich auch in Krisen-Zeiten den Blick vorwärts richten. Ich setze mich fürs Miteinander ein.
Ich bleib nicht einfach stumm, wenn Menschen das in Frage ziehen, was unsere Demokratie zusammenhält, was die Würde anderer Menschen ausmacht.
Ich schau nach vorne und gehe die Herausforderungen an: den Klimawandel und den Klima-Wandel im Miteinander, die soziale Schere, die immer weiter auseinanderklafft, dass Menschen abgehängt werden - links liegen gelassen. Das kann nicht sein!
Keine halben Sachen! - Jesus nachfolgen heißt, den Pflug fest in beiden Händen zu behalten.
Nach vorne zu schauen:
Über Verantwortliche in Politik und Gesellschaft nicht nur zu schimpfen, sondern für sie zu beten, am Sonntag wählen zu gehen und mich aktiv für unsere Demokratie einzusetzen.
Nicht halbherzig, sondern so, dass darin etwas von Gottes Da-Sein erlebbar wird. Hier und jetzt.
Dass mitten auf dem Acker, den ich pflüge etwas aufgeht und wächst, was Menschen satt macht an Leib und Seele.
Keine halben Sachen, denn dafür ist das Leben zu kostbar. - Gottes Segen!
Ihr Pfarrer Martin Schöberl

Sonntag, 14. März
10.30 Uhr Baienfurt Gottesdienst in der Ev. Kirche
Mittwoch, 17. März
15.30 Uhr - 17.00 Uhr Baienfurt Konfi-Gruppe 1 + 2 gemeinsam **online!!!**
Sonntag, 21. März
10.30 Uhr Baienfurt Gottesdienst mit Abendmahl in der Ev. Kirche

---

Gottesdienst online
Sie können die Gottesdienste zusätzlich über unsere Homepage www.evangelisch-baienfurt-baindt.de miterleben. Der aktuelle Gottesdienst wird zeitnah online gestellt und ist 72 Stunden abrufbar.

Ostergarten unterwegs - zum Vormerken und Vorfreuen
Vom 22. März bis 4. April können Groß und Klein den „Ostergarten unterwegs“ erleben. An verschiedenen Stationen in Baindt werden in dieser Zeit faszinierende Szenen aus dem Leben von Jesus installiert sein. Interessierte können - so, wie es eben grad möglich ist - allein, mit der Familie oder mit Freunden auf diesem Weg entdecken, was Ostern mit dem eigenen Leben hier und heute zu tun hat. Nähere Infos dazu folgen nächste Woche in den Amtsblättern, auf unserer Homepage und in den Schaukästen an der Kirche und am Dietrich-Bonhoeffer-Saal.

Was haben Nähmaschinen mit Sozialpolitik zu tun?
In Griechenland, genauer in Thessaloniki, finden sich Antworten auf diese Fragen. Denn mit Nähmaschinen kann den dort gelandeten Geflüchteten über Lehre und Arbeit eine Perspektive für die Zukunft gegeben werden, wie das Hilfsprojekt NAOMI sehr anschaulich zeigt. Bei einem Online-Gespräch unter dem Thema „Nähmaschinen für Thessaloniki - Sozialpolitisches Engagement in Krisenzeiten am Beispiel NAOMI“ am Donnerstag, 25. März, 19 Uhr, erläutert die zugeschaltete Pfarrerin Dorothee Vakalis von der Deutschen Diasporagemeinde in Thessaloniki und Vorsitzende von NAOMI unter anderem, wie es zur Gründung dieses Projektes kam. Die durch Corona noch verschlimmerte Situation vor Ort, die Reaktionen von griechischer Regierung und Gesellschaft auf die Flüchtlinge, die Haltung Europas und die dringend benötigten Hilfen - um alle diese Themen soll es in der Gesprächsrunde gehen, die von Ralf Brennecke, Geschäftsführer des Diakonischen Werks Oberschwaben - Allgäu - Bodensee, und von Brunhilde Raiser, Geschäftsführerin des Evangelischen Bildungswerks Oberschwaben, moderiert wird. Ein weiterer zugeschalteter Experte ist Pétjur Thorsteinsson vom Referat Hoffnung für Osteuropa im Diakonischen Werk Württemberg, Abteilung Migration und Internationale Diakonie. Er zeigt unter anderem an Beispielen von Ulm und Alttann bei Wolfegg, wie jeder Einzelne durchaus zur Linderung der Not beitragen kann.
Wer an dem Gespräch teilnehmen möchte, sollte sich anmelden bei info@ebo-oab.de oder t.stuebing@diakonie-oab.de. Anmeldeschluss ist der 22. März 2021
Bitte bei Anmeldung den vollständigen Namen und Betreff „Nähmaschinen für NAOMI“ angeben. Die Teilnehmenden erhalten dann per E-Mail am 24. März nachmittags den Link zur Veranstaltung, die über ZOOM Online gestellt wird. Der Zugang wird am Veranstaltungstag, 25. März, ab 18.30 Uhr freigeschaltet.
Weitere Informationen bei Thaddiana Stübing, t.stuebing@diakonie-oab.de, Koordinatorin Kirchlich-Diakonische Flüchtlingsarbeit.

Liebe Kreative
Kreativ betätigt hat sich hier **Frau Ingrid Allkemper** aus Baienfurt, die sich von Paul Klee hat inspirieren lassen und dieses wunderschöne Bild gemalt hat. Ist das nicht eine Anregung für uns alle? Dann können wir noch vor Ostern unserer Wohnung ein völlig neues Flair geben. Bringt Farbe in unser Leben, wenn auch sonst nicht viel geht.
Übrigens, wie kreativ verbringt ihr eure Zeit? Sendet mir gern eure Ergebnisse an:
p.neumann.sprink@gmx.de
Für euer KM-Team Petra Neumann-Sprink

Christliche Brüdergemeinde Baienfurt (Baptisten) e.V.
Baindter Str. 11, 88255 Baienfurt
Homepage: www.baptisten-baienfurt.de
E-Mail: info@baptisten-baienfurt.de

Unsere **Gottesdienste** sind offen für Besucher und finden **sonntags um 10 Uhr** statt. Die regelmäßigen Veranstaltungen finden, sofern diese derzeit möglich sind, unter Einhaltung der aktuell geltenden Hygieneauflagen statt. Weitere Veranstaltungen werden auf der Homepage der Gemeinde angekündigt.
Aufgrund der derzeit limitierten Teilnehmeranzahl wird um eine Voranmeldung auf der Homepage der Brüdergemeinde bis freitags 18 Uhr gebeten.

Vereinsnachrichten

Musikverein Baindt

Nachruf

Völlig überraschend für uns alle und voller Trauer nehmen wir Abschied von unserer Musikantin

Conny Halder

die am 21.02.2021 im Alter von 57 Jahren so plötzlich verstorben ist.
44 Jahre hat sie dem Musikverein als aktive Musikerin die Treue gehalten und spielte mit Leidenschaft die Klarinette. Sie war fester Bestandteil des Musikvereins und trug mit Stolz ihre Tracht – stets vorne links in der ersten Reihe.
Sie war Bindeglied zu vielen anderen Vereinen, als Musikerin und Freundin genoss sie ein hohes Maß an Ansehen.
Wir nehmen Abschied von einem wertvollen Menschen, den wir dankbar in Erinnerung behalten werden.
Unser Mitgefühl gilt ihrer Familie.

Musikverein Baindt e.V.

Musikverein nimmt Abschied von einer Musikantin

Völlig überraschend für uns alle ist unsere Musikantin Conny Halder am 21.02.2021 verstorben.
Conny war 44 Jahre lang aktiv im Musikverein Baindt tätig und spielte mit Leidenschaft die erste Klarinette. Die Musik war neben dem Skifahren ihre zweite Leidenschaft und so war sie nicht nur dabei, sondern mittendrin und das stets mit ganzem Herzen.
Es war ihr immer wichtig, an unseren Auftritten mitzuspielen und den Musikverein mit zu repräsentieren war für sie nicht nur eine Verpflichtung sondern eine Selbstverständlichkeit. Ihr Stammplatz beim Marschieren war stets vorne links in der ersten Reihe – eine Lücke wird auf jeden Fall bleiben!
Sie war viele Jahre lang Trachtenwartin im Verein da ihr unsere oberschwäbische Tracht sehr am Herzen lag und sie war sehr stolz darauf, dass sie bis zuletzt noch die Ursprungs-Damentracht getragen hat, die erst im Jubiläumsjahr 1986 eingeführt wurde.
Sie war außerdem maßgeblich an der Festschrift zum Jubiläumsjahr 2001 beteiligt sowie die treibende Kraft, als es um die Neuausrichtung unseres Fasnetshäses im Jahr 2008 ging.
Kameradschaft war ihr äußerst wichtig und so war sie Bindeglied zu vielen anderen Vereinen und Musikanten und pflegte sehr die Freundschaft zu ihnen.
Die Auftritte im vergangenen Jahr hatte sie schwer vermisst! Sie war bis zum Schluss bei den Proben, die wir noch bis zum Oktober abhalten durften und war so bis zuletzt dem Musikverein in der Seele sehr verbunden.
Freud und Leid liegen im Musikverein sehr nahe beieinander. Besonders in solchen Situationen wie diese zeigt sich wieder, was der Verein und eine Gemeinschaft wie die Musikkapelle ausmacht. Es geht nicht nur um gemeinsame Auftritte, Veranstaltungen oder Feiern und Musizieren sondern auch um das Teilen von Trauer und Erinnerungen. Gerade wenn es die aktuelle Zeit nicht zulässt, sich ausgiebig zu treffen und auszutauschen und seine Trauer zu zeigen und sich gegenseitig zu trösten, tut es gut, mit seinen Gedanken nicht allein zu sein und in der Gemeinschaft Abschied nehmen zu können.
So haben wir vergangenen Samstag in einem vom Musikverein gestalteten Gedenkgottesdienst zusammen mit ehemaligen Musikanten und den Angehörigen Abschied von Conny genommen.
Conny hat den Musikanten mit ihrem Instrument, ihrer Kameradschaft und ihrer großen Hilfsbereitschaft viel Freude bereitet. Dafür danken wir ihr von Herzen und werden die Erinnerung an sie bewahren.
Musikverein Baindt e.V.

Landjugend Baindt e.V.

Jahreshauptversammlung

Liebe Mitglieder,
wie jedes Jahr würde bald unsere alljährliche Jahreshauptversammlung stattfinden, was uns durch die aktuelle Lage leider erschwert wird.
Aus diesem Grund haben wir uns dazu entschlossen diese auf Ende April/ Anfang Mai zu verlegen. Wir hoffen darauf, dass sie dann, zwar unter Corona Vorschriften, aber in Präsenz stattfinden kann.

Reitergruppe Baindt

Was lange währt wird endlich gut...

Liebe Mitglieder,
so langsam tut sich etwas. In der letzten Woche haben wir die groben Außenmaße der geplanten Reithalle auf dem Reitgelände abgesteckt. Das sind die ersten Schritte, um die Position der Reithalle zu bestimmen.
Nun muss ein vorhabensbezogener Bebauungsplan erstellt und im Anschluss eine Baugenehmigung beantragt werden.
Wir freuen uns, dass nun endlich Bewegung in unser Vorhaben kommt.

VdK Baden-Württemberg

Ehrung langjähriger Mitglieder:
Im Januar, Februar und März 2021 konnten 5 Mitglieder vom Sozialverband VdK OV Weingarten geehrt werden:
Für **70 Jahre** Mitgliedschaft (Urkunde und großes goldenes Treueabzeichen mit Brillant und Präsent) **1 Mitglied**
für **25 Jahre** Mitgliedschaft (Urkunde und goldenes Treueabzeichen und Präsent) **2 Mitglieder**
für **10 Jahre** Mitgliedschaft (Urkunde und silbernes Treueabzeichen) **2 Mitglieder.**
Die Urkunden wurden in dankbarer Anerkennung und Würdigung für soviele Jahre treuer Mitgliedschaft

im Sozialverband VdK Baden-Wüttemberg, vom Landesverbandsvorsitzenden Herrn Hotz und Stellvertretern unterschrieben und über den VdK OV Weingarten wegen der Corona Pandemie an die Jubilare per Post zugeschickt. Herzlichen Glückwunsch unseren Jubilaren. Bleiben Sie gesund.
Ihre Karin Maucher Vorsitzende OV Weingarten

Herzlichen Glückwunsch

Unseren Mitgliedern, die im März geboren sind, wünscht der Sozialverband VdK Ortsverband Weingarten alles Gute und viel Gesundheit.
Liebe Grüße Ihre Karin Maucher - Vorsitzende

Was sonst noch interessiert

Auslieferung bestellte Gartenerde und Dünger

Liebe Gartenfreunde,
unsere Sammelbestellung von Gartenerde und Dünger ist nun abgeschlossen. Vielen Dank für Ihre zahlreichen Bestellungen. Wir werden die Artikel am Samstag, 13. März im Laufe des Tages an Sie ausliefern. Mit der Lieferung erhalten Sie eine Rechnung überreicht, damit Sie den fälligen Betrag dann überweisen können.
Wir wünschen Ihnen damit ein erfolgreiches Garten-Jahr und freuen uns über Ihre schönen Bilder, die wir gerne - mit Ihrem Einverständnis - auf unserer Homepage veröffentlichen werden.
Freundlich grüßen die
Garten- und Blumenfreunde Baienfurt e.V.

Steuererklärung: Finanzämter starten im März mit der Bearbeitung

Zügige Abgabe der Erklärung kann sich lohnen

Die Finanzämter in Baden-Württemberg haben im März mit der Bearbeitung der Einkommensteuererklärungen für den Veranlagungszeitraum 2020 begonnen. Sollten Sie also Ihre Erklärung schon eingereicht haben, dann können Sie ab sofort mit Rückfragen seitens des Finanzamtes oder gar mit der Zustellung des Steuerbescheids rechnen. Wer eine Rückzahlung vom Fiskus erwartet, sollte die Steuererklärung möglichst früh einreichen, rät der Bund der Steuerzahler Baden-Württemberg. Denn wer seine Einkommensteuererklärung früher abgibt, bekommt im Regelfall auch schneller seine Erstattung. Im Durchschnitt erhalten Steuerzahler bei einer Steuererstattung mehr als 1.000 Euro an Steuern vom Finanzamt zurück.
Steuerzahler, die zur Abgabe einer Steuererklärung verpflichtet sind, müssen aber in jedem Fall ihre Einkommensteuererklärung für das Jahr 2020 bis zum 2. August 2021 beim Finanzamt abgegeben haben, andernfalls drohen Verspätungszuschläge. Steuerzahler, die steuerlich beraten werden, haben länger Zeit. In diesem Fall muss die Steuererklärung erst am 28. Februar 2022 beim Finanzamt sein, erklärt der Steuerzahlerbund.
Aufgrund der Corona-Pandemie müssen mehr Steuerzahler als üblich eine Einkommensteuererklärung abgeben. Steuerzahler, die in 2020 Lohnersatzleistungen wie z. B. Kurzarbeitergeld erhalten haben, sind in der Regel zur Abgabe einer Einkommensteuererklärung verpflichtet. Grund: diese Lohnersatzleistungen sind zwar steuerfrei, fallen aber unter den sog. Progressionsvorbehalt – d.h. sie erhöhen den Steuersatz für das übrige Einkommen. Dadurch kann es zu Steuernachforderungen kommen. Ob es aber wirklich zur Nachzahlung kommt, hängt von verschiedenen Faktoren ab. In jedem Fall sollten sich die Steuerzahler informieren, welche Ausgaben sie zur Minderung der Steuerlast geltend machen können.
Worauf Sie bei der Einkommensteuererklärung in diesem Jahr besonders achten sollten, erläutert der Bund der Steuerzahler im „BdSt INFO-Service Nr. 3 Checkliste zur Einkommensteuererklärung 2020“. Die Checkliste kann telefonisch bei der gebührenfreien Rufnummer 0800 0 76 77 78 angefordert werden. Außerdem bietet der Bund der Steuerzahler kostenlose Online-Seminare mit dem Titel „Steuererklärung für Arbeitnehmer“ an. Weitere Informationen hierzu sowie zur Anmeldung für die begrenzten Plätze finden Sie auf unserer Homepage www.steuerzahler-bw.de.

Steuerzahler erhalten vom Finanzamt Post mit korrigierten Bescheiden

Manch ein Steuerzahler mag sich verwundert die Augen reiben. Denn von den Finanzämtern werden in diesen Tagen massenweise sog. Abrechnungsbescheide über die Vorauszahlungen auf den Solidaritätszuschlag zur Einkommensteuer verschickt. Dabei ist für viele Steuerzahler der Solidaritätszuschlag seit diesem Jahr weggefallen. Dennoch enthielten zahlreiche Vorauszahlungsbescheide fälschlicherweise den Zuschlag weiterhin, wie die Finanzverwaltung inzwischen auf Nachfrage des Bundes der Steuerzahler eingeräumt hat. „Wir fordern die Finanzverwaltung auf, dieses Chaos schnellstmöglich zu beseitigen. Der Schaden für die Steuerzahler in Form von zusätzlichem und unnötigem Verwaltungsaufwand ist aber bereits angerichtet“, macht Zenon Bilaniuk, der Landesvorsitzende des Bundes der Steuerzahler Baden-Württemberg, deutlich.
Betroffen von den veralteten und falschen Bescheiden sind Steuerzahler, bei denen sich die Höhe der Einkommensteuervorauszahlungen im Vergleich zum Vorjahr kaum geändert hat, wie z.B. auch Rentner. Das Problem: Weil die Vorauszahlungen nicht geändert wurden, wurde auch der alte Soli fälschlicherweise wieder festgesetzt und nicht an die neue Rechtslage angepasst.
Nun drängt die Zeit, da die Steuervorauszahlungen zum 10. März bereits fällig sind. Zu wenig Zeit wohl für die baden-württembergische Finanzverwaltung, um geänderte Vorauszahlungsbescheide zu erlassen. So wurde nun ein Zwischenschritt eingefügt, der bei vielen Steuerzahlern zu Fragen führen dürfte, da den nun massenweise versandten Abrechnungsmitteilungen nicht zu entnehmen ist, weshalb diese erstellt wurden. Die Erklärung findet sich erst nach einiger Recherche auf der Homepage der Oberfinanzdirektion Karlsruhe (OFD) mit der sperrigen Formulierung: „Verwaltungstechnische Umsetzung des Gesetzes zur Rückführung des Solidaritätszuschlags“.
Hier führt die OFD aus, dass in einem ersten Schritt sämtliche Vorauszahlungen für den Soli auf 0 Euro herabgesetzt werden. In einem zweiten Schritt erfolgt bei den Steuerzahlern, die vom Abbau des Solis profitieren, eine förmliche Neufestsetzung der Soli-Vorauszahlungen. Von Anfragen bittet die Finanzverwaltung abzusehen. Einen Tipp gibt die OFD den Steuerzahlern auf den Weg: Steuerzahler, die ihre Vorauszahlungen per Überweisung zahlen, sollen den Eingang der Abrechnungsmitteilung abwarten, damit sie nicht zu viel Vorauszahlungen überweisen.

Chronische Schmerzen seelisch besser bewältigen

Rund 3,4 Millionen Menschen in Deutschland leiden unter schweren chronischen Schmerzen. Mit dem Online-Gesundheitstraining „Chronische Schmerzen“ unterstützt die Sozialversicherung für Landwirtschaft, Forsten und Gartenbau (SVLFG) betroffene Versicherte dabei, diese Situation seelisch besser zu bewältigen.

Auf ihr digitales Gesundheitsangebot macht die SVLFG anlässlich des Deutschen Schmerz- und Palliativtages aufmerksam, der vom 9. bis 13. März als virtuelle Veranstaltung stattfindet. Das Online-Gesundheitstraining „Chronische Schmerzen“ wird in Kooperation mit dem GET.ON-Institut angeboten. Es beinhaltet sieben Lektionen mit unterschiedlichen Schwerpunkten. Online-Gesundheitstrainings bieten den Vorteil, dass Betroffene sie zeitlich und örtlich unabhängig in Anspruch nehmen können. Auch für Menschen, denen es schwer fällt, um Hilfe zu bitten oder die anonym bleiben wollen, können Online-Trainings eine Lösung sein. Infos unter www.svlfg.de/gleichgewicht. oder telefonisch unter 0561 785-10512. Infos zum virtuellen Deutschen Schmerz- und Palliativtag stehen im Internet unter www.dgschmerzmedizin.de.

Kreisjugendring Ravensburg:

Handyfilme selber drehen – Online Workshop

Du wolltest schon immer mal einen Film mit oder über deine Jugendgruppe machen? In diesem Onlineseminar am 30. März 21 von 19:00-21:30 Uhr lernst du, wie du aus deiner Handy-Kamera das Beste rausholst und ohne viel Schnick-Schnack gute Filme drehst. Gemeinsam testen wir die Tipps und Tricks der Profis im Low-Budgetbereich und durchlaufen den Prozess von Drehbuch bis hin zum fertigen Film. Außerdem zeigen wir dir einige kostenlose Programme, welche dir das Schneiden und Bearbeiten von Filmen vereinfachen. Für das Seminar benötigst du lediglich ein Smartphone oder ein Tablet. Nach der Anmeldung folgt ein Link für den Zoom Zugang. Anmeldungen bis spätestens 23. März 21 online unter www.jukinet.de. Weitere Infos gibt es beim Kreisjugendring Ravensburg e. V., Kuppelnaustraße 36, 88212 Ravensburg, Tel.: 0751/21081, Fax: 21013, E-Mail: info@kreisjugendring-rv.de

Reisen in der Pandemie

Tipps für die Urlaubsplanung

- Ob Reisende in der Pandemie kostenfrei stornieren können, hängt von Details ab.
- Wer kurz vor Reisebeginn bezahlt, verringert das finanzielle Risiko.
- Bei Pauschalreisen ist der Preis über eine Versicherung abgesichert.

Reiseplanung in Corona-Zeiten ist eine Herausforderung. Wenn die gebuchte Reise ausfällt, ist es für Verbraucher:innen schwer, ihre Rechte durchzusetzen. Viele haben schlechte Erfahrungen mit Reiseunternehmen gemacht und wollen sich jetzt besser absichern, denn gerade in der Reisebranche sind Vorauszahlungen an der Tagesordnung. Zum Weltverbrauchertag am 15. März 2021 informieren die Verbraucherzentralen darüber, worauf Verbraucher:innen achten sollten, wenn sie während der Pandemie eine Reise buchen. Auf einer Website haben die Verbraucherzentralen umfassende Informationen zusammengestellt. Die Verbraucherzentralen informieren zudem in Online-Vorträgen.

Kurz vor der ersten Urlaubssaison sind Verbraucher:innen in der Zwickmühle. Nach einem Jahr voller Einschränkungen ist die Reiselust groß, aber schlechte Erfahrungen und Unsicherheit über die weitere Entwicklung der Corona-Pandemie machen die Entscheidung schwierig.

In der Pandemie haben viele Reiseunternehmen beim Krisenmanagement versagt. Die Folge: Kunden mussten nach dem Ausfall ihrer gebuchten Reisen bis zu ein Jahr auf die Erstattung ihrer Vorauszahlungen warten. Etliche haben bis heute keine Rückzahlung erhalten. Die Pandemie hat deutlich gemacht, dass die Reise- und Flugbranche strukturelle Mängel aufweist.

Rechtliche Lage ist undurchsichtig

„Die rechtliche Situation der Verbraucher gegenüber Reiseunternehmen ist kompliziert und in vielen Punkten ungeklärt. So sind Urlauber beispielsweise bei einer Pauschalreise besser abgesichert als bei einzeln gebuchten Flügen oder Übernachtungen“, erläutert Oliver Buttler, Experte für Reiserecht bei der Verbraucherzentrale Baden-Württemberg. Ob Reisende in der Pandemie kostenfrei stornieren können, hängt von Details ab. Reisewarnungen des Auswärtigen Amtes spielen dabei eine Rolle, ebenso Tarifbedingungen von Fluggesellschaften oder der Unternehmenssitz des Vertragspartners. Bei der Planung und Buchung von Reisen in der Pandemie können sich Verbraucher:innen gegen Verluste besser absichern, wenn sie Einzelheiten beachten.

Vorauszahlungen vermeiden

Wer spontan bucht und kurz vor Reisebeginn bezahlt, verringert das finanzielle Risiko. Wichtig dabei ist eine klare schriftliche Regelung für den Fall, dass die Reise durch Einschränkungen unmöglich oder stark erschwert wird – zum Beispiel bei Lockdown, Beherbergungsverboten oder Ausgangssperren am Reiseziel. Viele Betroffene hatten sich im vergangenen Jahr beschwert, weil Ferienhausanbieter trotz geschlossener Grenzen bis zu 100 Prozent des Mietpreises verlangten.

Pauschalreisen bieten mehr Sicherheit

Bei Pauschalreisen ist der Preis über eine Versicherung des Reiseveranstalters abgesichert. Dies muss das Unternehmen mit einem Sicherungsschein bei der Buchung nachweisen. Erst dann dürfen Veranstalter oder Reisebüros eine Anzahlung verlangen. Für Individualreisen gibt es diesen gesetzlichen Insolvenzschutz nicht. „Wer nur einen Flug buchen will, tut das am besten direkt bei der Airline und zahlt per Kreditkarte. Falls die Airline Insolvenz anmeldet, besteht so eine größere Chance auf Erstattung“, empfiehlt Buttler. Voraussetzung ist, dass die Kreditkartengesellschaft ein Chargeback-Verfahren anbietet.

Wichtige Fragen vor der Buchung klären

Vor einer Reisebuchung sollten Urlauber wissen, wie die Situation am Urlaubsziel in der Pandemie aussieht. Ist das Reiseziel als Risikogebiet eingestuft, gelten Einschränkungen? Hilfreich bei der Vorbereitung sind die Reisehinweise und die App ‚sicher reisen‘ des Auswärtigen Amtes. Wichtig ist außerdem der Überblick, wann welche Vorauszahlungen fällig werden und welche Stornierungsmöglichkeiten im Vertrag festgehalten sind. Bei diesen wichtigen rechtlichen Fragen sollten sich Verbraucher:innen nie auf mündliche Zusagen verlassen. Entscheidend ist, was im Vertrag steht.

Informationen für Verbraucher:innen

Die Verbraucherzentralen haben auf ihrem Online-Portal umfassende Informationen und Tipps zu Reisen in der Pandemie zusammengestellt, zu finden unter www.vz-bw.de/node/56846. In kostenfreien Online-Vorträgen informieren die Verbraucherzentralen bundesweit über das Thema „Reisen in der Pandemie“. Am 10.3.2021 findet außerdem die Onlineveranstaltung „Vorkasse - Verbraucher ohne Schutz beim Reisen“ statt. Mehr Infos und finden Sie auf vz-bw.de/vorkasse.

GESCHÄFTSANZEIGEN

Schwebe-Schirme

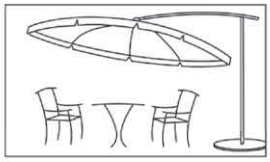

Über 1000 m² Ausstellungsfläche

RAVENSBURG – Deisenfangstr. 61 · Tel. 07 51-36 63 90

Geöffnet: Mo. – Sa. www.fischinger-markisen.de

fischinger markisen seit 95 Jahren

Sicherheit auf Knopfdruck.
Der Johanniter-Hausnotruf.

Jetzt 4 Wochen gratis testen und bis zu 100 € Preisvorteil sichern!*

johanniter.de/hausnotruf-testen
0800 32 33 800 (gebührenfrei)

*gültig vom 15.02.-31.03.2021

JOHANNITER
Aus Liebe zum Leben

Peter Thiele

- Klavierstimmer - Techniker
- Konzertstimmer
- Reparatur - Restaurierung

88267 Vogt • Bergstraße 45 • Telefon 07529 2975
88339 Bad Waldsee • **Achim Thiele** • Tel. 07524 5742

Hier bekommen Sie Ihre Pflanzen!

Wir sind wieder da!!!

... und präsentieren den Frühling!
Ein frisches Pflanzensortiment für Garten & Balkon.

müller gärten

Gartenbaumschule Müller
Ulmer Straße 98
88212 Ravensburg
www.garten-mueller.de
Öffnungszeiten: Mo-Fr 8.30 - 18.00 Uhr, Sa 8.30 - 14.00 Uhr

Grabmale Wachter

Die Kunst des Steins

Grabmale und Bau

Baienfurt 0751-46 566
0172-834 08 94
Kressbronn 0 75 43-50 400
www.grabmale-wachter.de

RENOVIERUNGSWOCHEN
Altes Tor raus – Neues Sektionaltor rein!

Pfullendorfer® TOR-SYSTEME

Kipptorstraße 1-3
88630 Pfullendorf
Ortsteil Aach-Linz
Tel. 07552 2602-0

www.pfullendorfer.de

Praxis für Ergotherapie Moser
Achtal Gesundheit (2. OG) Ravensburger Str. 4, **88255 Baienfurt**

Schlaganfall, Demenz, AD(H)S, MS, Zustand nach Unfall u.a. Hausbesuche
Infos & Anmeldung: Tel. 0751 5616476
www.ergotherapie-moser.de

Praxis für Logopädie A. Dietz & B. Brinkmann
Achtal Gesundheit (2. OG) Ravensburger Str. 4, **88255 Baienfurt**

Stimm-, Sprech-, Sprach- und Schluckstörungen u.a. Hausbesuche
Infos & Anmeldung: Tel. 0751 5616477
www.loneo.de

Rist's Kochwerkstatt - Abholservice

Freitag Abend & Sonntag Mittag und Abend

1. Schweizer Wurstsalat / Emmentaler / Zwiebeln - 8,50 €
2. Salatplatte / Joghurt-Dressing / vegetarische Mini-Frühlingsröllchen süß-saure Sauce - 11,80 €
3. Schnitzel „Wiener Art" / Pommes Frites - 10,80 €
4. Filet vom Landschwein / Speckmantel / Rahmsauce / Grüner Spargel / Kroketten - 16,80 €
5. Hirschbraten aus der Keule / Burgundersauce / Preiselbeeren / Mandel-Brokkoli / hausgemachte Spätzle - 17,00 €
6. Schwäbisch Allerlei / Zwiebelrostbraten mit Rotweinsauce / hausgemachte Bärlauch-Maultasche / Kässpätzle - 19,50 €
7. Warme Topfen-Nougat Knödel / Cantuccini-Brösel / Vanillesauce - 5,00 €

Beilagensalat - 4,00 € / Großer Salat - 7,00 €

www.rist.online

Bestellung per Anruf oder WhatsApp bei: 0151 / 10 61 93 85
Rist's Kochwerkstatt, Bahnhofstrasse 8, 88284 Mochenwangen

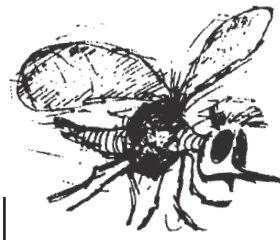

Denken wie eine Schnake stechen kann! Sie schon jetzt daran gut und günstig

Fliegen- und Schnakengitter liefert und montiert:

Friedbert Blersch e.K.
Carl-Benz-Str. 15 • 88471 Laupheim-Obersulmetingen
Telefon (07392) 9660-0 • Fax (07392) 966029
www.blersch-insektenschutz.de
E-Mail: Info@blersch-insektenschutz.de

Bestattungshaus Zimmermann
&Erne

Ihr Bestatter mit Herz!

Büro Schlier:	Büro Weingarten:	Büro Weingarten:
Am Sportplatz 4	Wolfeggerstr. 46/1	Liebfrauenstr. 49
88281 Schlier	88250 Weingarten	88250 Weingarten
Tel. 0 75 29 / 913 57 35	Tel. 07 51 / 414 76	Tel. 07 51 / 569 38 833

www.bestattungshaus-zimmermann.de

müller gärten

Gärten:
Perfekt inszenierte Orte zum „DraußenLeben"

Sie erzählen uns Ihre grünen Wünsche und Träume und wir kümmern uns mit planerischer Kreativität um die professionelle Umsetzung.

Schenken Sie uns Ihr Vertrauen, wir danken es Ihnen mit einem Gutschein für eine Gartenberatung, die den Traum von Urlaub zuhause im Grünen wahr werden lässt.

Rufen Sie uns an. Tel. 0751 42022

Fritz Müller GmbH Garten- und Landschaftsbau
Feuchtmayrstraße 25 | 88250 Weingarten | Tel. 0751 42022
info@garten-mueller.de | www.garten-mueller.de

Jetzt GutberatenSchein sichern!

Gezielt und günstig werben!

einfach. gut. beraten.

Gerade jetzt
sind wir für Sie da

präsent vor Ort oder klassisch per Telefon,
privat oder geschäftlich, auf Papier oder digital
und mit neuer Homepage!

Ihr Team von

SPAHLINGER
RONALD.STEUERBERATUNG

Außerdem biete ich in meiner gewachsenen Kanzlei,
in neuen Büroräumen und mit modernster EDV ausgestattet
für freundliche, aufgeschlossene und qualifizierte

Steuerfachangestellte/ Steuerfachwirte (m/w/d)

die Möglichkeit, auch gerne in Teilzeit
in einem netten jungen Team mitzuarbeiten.

Fühlen Sie sich gerne angesprochen!
Ich freue mich über Ihre Bewerbung.

Marsweilerstraße 1, 88255 Baindt . 07502/9798844
rs@stb-spahlinger.de . **www.stb-spahlinger.de**

NEU PflegeHilfe
Leben neu organisiert

Stundenweise Haushaltshilfe
24h Betreuung und Pflege zu Hause
Ralf Petzold Ihr Ansprechpartner vor Ort

BODENSEE ALLGÄU OBERSCHWABEN
Zum Jägerweiher 20 | 88099 Neukirch | Tel. 07528 9218178
kontakt@pflegehilfeplus.de | www.pflegehilfeplus.de

küchen.teufel

**SERVICE.
ERFAHRUNG.
LEIDENSCHAFT.**

Küchen-Teufel ist seit vier Jahrzehnten
Ihr Küchenstudio für besondere Ansprüche.

Niederbieger Straße 43
88255 Baienfurt
T 07 51. 5 99 30
F 07 51. 4 42 00
www.kuechen-teufel.de

www.bestattungen-wohlschiess.de

BESTATTUNGEN
WOHLSCHIESS
88255 Baienfurt
Eisenbahnstr. 1
Tel. 0751/43425

STELLENANGEBOTE

Hall
TABAKWAREN
seit 1903

Für unsere Niederlassung in **Baienfurt / Ravensburg** suchen wir:

Mitarbeiter im Lager (m/w/d)

zur Unterstützung unseres Lagerteams auf 450€ Basis.

Das Aufgabengebiet umfasst die Warenkommissionierung sowie allgemeine Lagerarbeiten.

Bitte senden Sie Ihre schriftlichen Bewerbungsunterlagen an:

Hall Tabakwaren KG ▪ Herrn Klaus Wochner ▪ Borsigweg 2 ▪ 88255 Baienfurt
baienfurt@halltabakwaren.de
www.halltabakwaren.de
Telefon: 0751/5603114

RSFARBROLLER
DIE FARBROLLER MANUFAKTUR

Wir sind ein expandierender Hersteller von hochwertigen Profi-Malerwerkzeugen. Zur Erweiterung unseres Teams suchen wir zum schnellstmöglichen Eintritt:

Maschinenbediener (m/w) in Vollzeit

Mitarbeiter (m/w) für die Montage von Farbroller in Vollzeit

Es erwarten Sie interessante und vielfältige Aufgaben in einem modernen Unternehmen mit sehr gutem Arbeits- und Betriebsklima sowie leistungsgerechte Bezahlung.

Haben wir Ihr Interesse geweckt? Dann senden Sie uns bitte Ihre vollständigen Bewerbungsunterlagen per Mail zu.

Christina Brüll // Schussentalstrasse 2 // 88255 Baienfurt, Germany
Tel.: +49 (0) 751 / 560 158 710 // Fax: +49 (0) 751 / 560 158 790
c.bruell@rs-farbroller.de // **www.rs-farbroller.de**

Werben mit Erfolg

IMMOBILIENMARKT

WAHLANZEIGEN/PARTEIEN

Die örtlichen Fachgeschäfte
bürgen für
Qualität und Service